京城日報　夕刊　十月九日（水）
發行所　京城府太平通一丁目　合資會社　京城日報社

料理 水炊　本町二　喜久家　電本一三八三　風呂が沸いてゐます

海軍々備縮小會議招請狀內容公表
會議の目的と開催期を明示して日本の參加を慫慂し來る

【東京電報】七日附を以て英國外相ヘンダーソン氏署名の下に駐在倫敦米、佛、日、伊四ケ國大使に送付された海軍々縮會議招請狀は直ちに松平大使より帝國政府に移牒其全文は直ちに外務省より八日夜十一時公表されたが內容左の如し

昭和四年十月七日附海軍々備縮小會議招請狀に關する英國政府公文（假譯文）

予は海軍々縮問題に關し過去三ケ月間總理大臣並に合衆國大使の間に進行しつゝありし非公式會談が今や協定の成立を阻害するが如き何等重大なる未決點を殘さゞるの域に達したることを閣下に通報するの光榮を有す總理大臣は隨時右會談の進展に關し閣下に通告せられたる處茲に更めて左記の原則に關し暫定的且つ非公式の協定成立せることを閣下に通報するは予の光榮とする處なり

一 右會談は一九二九年パリに於て署名せられたる戰爭拋棄に關する條約が各國相互の關係において戰爭を國家政策の手段として使用すべからざることを規定したるが爲め安全保障の問題に關する兩國の態度に變化を齎らしたるに基くものにして、從つて吾人は右條約を以て協定の出發點と看做せり

二 吾人は各艦種に亘り勢力均等の原則を採用し而して右勢力均等は一九三六年十二月卅一日迄に達成せらるべきことにつき合意を見たり。右に關し英本國政府及自治領政府間に協調を遂げたるが勢力均等の考案は英國側に於ては帝國全部の海軍力を包含せしむるの趣旨なり

三 主力艦勢力問題も亦會談中論及せられたるが他の署名國の同意あるに於ては一九二二年のワシントン條約の規定する代艦建造を縮小するの目的を以て同條約に規定する主力艦代艦建造計畫を再考するを可とすべしとのことに意見一致せり

四 合衆國政府及英本國政府は共に潜水艦の全廢を望まんとすることに關して從來兩政府が公然取り來つた態度を固守するを以つて本件は今次の會談に於ては殆ど討議を見ざりしと雖も兩國政府は他の海軍國と合議を遂ぐるにあらずんば本問題の最終的解決は不可能なることを認む

本件會談の範圍に鑑み兩國政府は條約に規定せられざる艦種を講究するため並に同條約第二十一條第二項に規定せられたる問題の準備並に處理のため會議を招請することを最も望ましと思考す、吾人は日本國政府がかゝる會議開催に同意せられむことを切望する英本國政府及び合衆國政府はかゝる會議がロンドンにて一九三〇年一月第三週初頭に於て開催せらるべきことに一致し日本國政府が同會議に列席する代表者を任命せられんことを希望す。英本國政府は佛、伊及米國政府に對し同樣招請狀を送達し尚ほ自治領政府に對しても會議に列席すべき代表者を任命せんことを要請せり。余は閣下が右招請狀を日本國政府に送達せられんことを懇請す。英米兩國政府は今次の討議に關し非公式に閣下に通報を怠らざりしが英政府は今後も同樣なるべき會議開催前閣下と非公式會談を繼續するの用意を有す。一切の海軍問題を近き時期に於て檢討すること、一般軍備縮小のため頗る重大なるに鑑み日本國政府に於て本招請狀を受諾せらるべきを信じ所定の會議期日についても異存なきことを思考す。英本國政府は會議に於て討議するを適當なりと思考する諸問題に關し追て何分の見解を閣下に通報する意向にして、日本政府に於ても同樣意見を提持せらるゝを得ば幸ひなり

右會談の結果、主要海軍國間に協定の成立をみんことは英國政府の切に希望するところにして余は英國政府は如何なる方面に於ても海軍軍備縮小問題を處理するため別に新機關を設くべしとの意見に接したることなきのみならず、却つて今回の如き會談によりて國際聯盟準備委員會及び、次いで開かるべき一般的軍備縮小會議の事業を促進すべき基礎のつくり出されんことは一般の希望するところなることを特に指摘せんと欲す

內容は抽象的に失す
補助艦制限の明示も缺く
佛、伊兩國の主張に備へ豫備交渉の餘地を殘す

【東京電報】五ケ國海軍會議招請に關する英國政府の公文は八日外務省に到着、同夜十一時半に全文の發表を見たがその內容の重點をなすものと見られてゐた英米兩國會議の結果並に協定範圍は極めて漠然かつ抽象的であり、水上補助艦の勢力制限に關しても詳細を缺いでゐる點があり、ただ英米交渉において各艦種の勢力均等は一九三六年十二月三十一日までに達成さるべき合意の成立、華府條約規定の主力艦代艦計畫を再考すべきことの合意を明かにして諒解を求めてゐるに過ぎない。こゝに注意すべきは潜水艦全廢問題について英米兩國政府は他の海軍國と會議するにあらざれば最終的決定は不可能なりとして暗に佛、伊兩國の主張に備へたると、正式會議開催に先ち豫備交渉の余地を存した事でこの點は我當局も滿足してゐる

マック首相十日華府出發
ヒラデルヒヤに向ふ

【ワシントン八日發電】五日以來ホワイト・ハウスの客となつてフーヴァー大統領夫妻の心からなる歡待を受けて居たマクドナルド英國首相は今朝大統領官邸を辭して英國大使館に轉宿した、同大使館には十日まで滯在し同日ワシントン發ヒラデルヒアに向ふはずである

原則として帝國は欣然參加の方針
但し補助艦は七割保持
潜水艦廢棄は絕對反對

【東京電報】政府は軍縮招請狀に對して政府が回答をなすに當たつては、欣然之に參加するを根本方針とするが回答文中には水上補助艦勢力は英米の七割が我が國防上絕對的に必要なるを明記し且つ主力艦代艦建造の延期には敢て反對せざるも潜水艦の廢止は絕對反對であり、これが比率は英米と同率を主張する旨說述し、併せて軍縮會議を成功に導くため會議開催に先立ち豫備交渉を爲すべきを主張するものと觀測されてゐる

十一日の閣議で回答文作成
直に松平大使に回訓

【東京電報】回答案の作成に關しては八日の閣議の結果外、海兩相の間において鋭意考究するに決しその成案をまつて濱口首相の諒解を得た上臨時緊急閣議を開くか或は十一日の閣議において成案を決定、上奏御裁可を得て直に松平大使を經て英政府に回答する事に決定したが多分臨時閣議を招集するまでもなく十一日の閣議には回答文成案を決しうるものと觀測されてゐる

軍縮會議陸軍側委員
駐英大使館の前田大佐任命

【東京電報】軍縮會議陸軍側委員については外務、海軍と打合せた結果、駐英大使館附武官前田大佐に內定したが同大佐には內地より補佐官として參謀本部田中中佐が派遣される

回答文作成で外海兩省協議

【東京電報】九日午後二時より外務海軍兩省の軍縮協議會を海相官邸に開き招請狀を中心に回答文作成につき種々協議する處あつた

訪客殺到の犬養氏旅宿

【湯河原電報】政友會總裁を快諾した天野屋における犬養氏のもとへは代議士を始め實業家多數の訪問客で賑つた

重臣を召して御慰勞の御宴
種々御歡談遊ばされ有難き御言葉を賜る

【東京電報】天皇陛下には重臣御慰勞の思召をもつて八日夜東鄕、山本兩元帥、上原元帥を宮中御宴に召され御陪食を賜はり一木宮相、奈良武官長、鈴木侍從長陪席され至極打ち解けさせ給ひ各重臣より申上げた懷舊談を御聽取遊ばされ種々御歡談の上一同に有難き御言葉を賜ひ同九時入御遊ばされ三重臣は光榮に感激して退下したが更に左の日割にてそれぞれお召の御沙汰あつた

十一日午後六時　高橋是清氏、清浦奎吾伯、若槻禮次郎氏
十五日　濱口雄幸氏、倉富勇三郎氏、宇垣一成氏
十八日　幣原喜重郎男、財部彪氏、町田忠治氏
廿二日　小橋一太氏、渡邊千冬子、小泉又次郎氏
廿五日　井上準之助氏、俵孫一氏、松田源治氏
廿九日　江木翼氏、安達謙藏氏

時事小言　切れ味

犬養氏は快く政友會總裁を承諾した、此の「快く」と「承諾」には千萬無量の意味があつて、之を擴大鏡から覗いたなら赤や青や黑白雜多の面白い心の姿が見られるだらうと思はれるが、兎も角、錦襴の袋に入れた大裂裟の贈り物、中を改めもせずに、「アー左樣」と勿體を付けながら、暢く引受けた處など「此狸老爺め」と言ひたい位アクが拔けて居る。「待つてました」と飛び付いたり、頤を赤くしてテレたりするやうなヤブな人間には、始めから、こんな贈り物が舞ひ込んで來る譯もないが兎も角、是れほど手際よく片付けた手際は、流石に場數者だけの値打は十分ある。さて、是から總裁としての犬養氏の就牽振りが興味ある題物で、黃金作りの陣太刀、中身の切れ味はドウか、床の間に飾つて置くだけでは滿足もせず、滿足もされないのだから其處に面白い問題が殘る。

◇

有體に言へば、犬養氏は政界の大久保彥左衞門で取まつて居る方がハマリ役、烏帽子大紋で四角張るのは柄にないのだが長い間の政爭生活で心の圭角をスリ減らし、不得要領の包容力も大分出來たらしいから今では大政黨の黨首としての資格も先づ先づ備つて來たものと見てもよからう、あまり、要領を得過ぎたのが此人の欠點で、持つて生れた圓氣、詞氣、負けぬ氣に毒舌が加はつて動もすれば無意味に敵を作る傾向もあつた、性格が螺の殼のやうに樹に堅く角ばつて居るので手ざわりの惡いと嫌はれそれも確に氏が政界に志を得ざりし一原因になつて居る年は取りたくないもの、又、取りたいもの、龜の甲より年の功で、三角形の性格が四角となり八角となり、だんだん圓くなつて、今では、ヤンワリと柔い肌ざわりを感ぜしめるやうになつた。あまり、罪々しい事を運用せず、一部に黨首を盛するやうの事さへなければ、以て無事に總裁の役目を勤めることが出來るだらう、田中男にくらべると何たか、『清濁』といふ感じを與へるだけでも三分の强味がある。

◇

晩此老をして政治家としての晩年を全からしめよ氏の晩節で政友會の淨化に全力を捧ぐるより外に途はない、事は易きに似て甚だ難い犬養氏の手にした古刀の切れ味ゆるゆると拜見いたさう。

首席全權は語學堪能の士を
各國の顏觸れを見てから任命

【東京電報】政府は軍縮會議の首席全權委員の詮衡については同會議が金融問題の根本方針の下に出來得るなら英米兩國をはじめ佛伊各國の顏觸れ決定後に慎重詮衡したいとの意向だが、首席全權は語學に通じたものでなくては到底論難の主張を力說顯揚する事は困難だらうとの見據により、結局外相を以て最適任者として居るがその實現困難ならば外相の出馬不可能とせば財部海相と松平大使の上に若槻氏を首席として配するより外に途はなく右の實現までにはなほ相當の距離あるものといはれて居るから、わが全權委員の決定までには、なほ幾多の迂余曲折は到底免れ難いものと見られて居る

新總裁の下に掲ぐる政友會の新政策
軍備の徹底的縮小と軍部大臣の文官併用

【東京電報】犬養新總裁のもとに政友會は幹部においても可なりの更新ある模樣であるが更に政策の更新についても國民生活の安定を具體的に表明するため新たに軍備の徹底的縮小を根幹とし、國民負擔の輕減をはかると共に陸海軍大臣の文官併用等の徹底的な改革をも政策となす模樣である

犬養氏の勇氣敬服に値する
支持者の少いのは遺憾
樞府側の新總裁觀

【東京電報】犬養氏の政友總裁就任受諾に對し樞府方面は左の如く批評してゐる

犬養氏が七十五歲の高齡にて決意を固め、政友會の總裁就任を受諾した勇氣は寧ろ壯とすべきである。政友會は群雄割據であるが將たる器にとぼしいので結局犬養氏を推す外なかつたのであらう

新總裁が斷乎として政友會不人氣の根據といふべき金解禁等の政策を更新してまつこうから言論戰で總選擧に臨めば、人氣も回復され、左程悲觀する結果とはなるまい、何分高齡であり國家の前途より見て大多數が支持するであらうが眞に犬養氏と行動を共にするものは恐らく國民新系中心の一部で選擧に失敗すれば其位置には止れまい

投票を省略し高橋氏から指名
政友總裁決定方法

【東京電報】政友會は十二日午後二時大會を開き正式に犬養氏を新總裁に選擧する事に決定したが大會においては投票を用ひず、高橋長老を指名委員に推し高橋氏より犬養氏を指名して選擧に代へることゝなつた。

國有財產法の外地施行安協案
明年一月施行後も從前と別段變化なし

多年の問題であつた國有財產法の外地施行はいよいよ明年一月より實現するとゝなつた旨既報の如くであるが本問題は大正十一年國有財產法が內地に施行されて以來の懸件で特に昨夏大藏政務次官たりし大口氏一行の國有財產調査隊が來鮮して以來いちじるしく具體化し大藏省と本府間に種々折衝をかさねてゐたが國有財產法第三條に規定する國有財產は大藏大臣が統轄するとあり朝鮮の國有財產まで統轄されてはたまらないと本府側で第三條の例外を主張し又特別會計所屬の國有財產に對してはこれが管理權限に大分相違があつたが結局特別會計所屬のものは外務長官これを統轄、異動處分の場合は大藏大臣の事後承諾を求むることに妥協が成立した譯である、これによると總督府は國有財產法施行後も現在と何等變化なく、ただ異動處分を行つた際、大藏大臣に報告承認を受ければよい譯であつて、また朝鮮所在の一般會計の所屬の國有財產は陸軍、海軍、文部の三省分を加へ約二億圓あり、これは朝鮮に國有財產法施行後といへども總督府において大藏大臣に代り管理することとなつた、なほ一般會計所屬の國有財產は特別會計の分八億五千四百十七萬圓、一般會計の分約一億圓である

◇一本社來訪のローウエル氏　太平洋會議出席の米國記者（中央）

內容の充實はまだ歲月を要す
九大總長に轉出する松浦城大總長談

在任三ケ年にして九大總長に轉出する松浦城大總長は左の如く語る

城大は目下實行中の工事が完成すると設備の面では先づ一段落であると云へる、しかし內地の諸大學に比すると未だ設備の點で遜色あるを否めない、大學は設備の點で十分充實を期する外內容を十分充實せしむる必要があり、それには十年や十五年の歲月を必要とする。城大は朝鮮にある大學として十分その地方色を現はし朝鮮研究に中心となつて機能を發揮せしむる必要がある先般發表した研究資料の如き城大が、その使命に向つて進みつゝある一つの表現とみてよい學務局の方の引繼は、まだ何んとも考へてゐない私が出發するまでに後任者がなければその時は內地で引繼をするやうになるかも知れぬ、しかしまだ何とも考へてゐない

初等學校長異動

東大門小學校長武田知星氏の關南轉出につれ府內初等學校長に左の異動があつた

補東大門小學校長　渼洞普通學校長　稻荷誠平
補梅洞普通學校長　東大門小學校長　岩崎
補渼洞普通學校長　清雲普通學校長　富田
補梅洞普通學校長

佛敎大會にグンデルト氏出席

來る十一日開催さるゝ朝鮮佛敎大會にこの度日獨文化協會主事（ドイツ人）ドクトル・ウヰルヘルム・グンデルト氏が特に出席する事となつた氏は十日午前八時釜山着、同夜京城到着の豫定である

＝會＝

●總督招宴● 齋藤總督は十日午後三時より官邸に於てロータリ俱樂部員三十名を招待し茶話會を催す

●兒玉總監招宴● 兒玉政務總監は目下入城中の貴族院議員野村益三、和田垂亨、米倉昌達、岩城隆德の四氏を九日正午官邸に招待し午餐會を開催

●朝鮮海事會總會● 在鮮船舶乘組員及海事關係者を以て組織する朝鮮海事會は本部を京城に支部を各主要港に置き俱樂部海員ホーム等を設けて海員の慰安、救濟、就職紹介、講習等を行ひ現在海員一千餘人に達してゐるが、益々事業の圓滑なる發達を圖る爲め今回社團法人組織に改むることゝし來る十二月遞信局內で定期總會を開催して法人設立に關する協議を行ふ事となつた

●稅務事務講習會● 來る十二日本府第二會議室に於て第五回稅務事務講習會の發會式を午前十時より開催し本間財務局長より會議中の

＝人＝

◇野村益三子（貴族院議員）▲和田垂亨子（同上）▲米倉昌達子（同上）▲岩城隆德子（同上）九日朝入城天眞樓へ
◇上野精一氏（大阪朝日新聞社專務取締役）▲岡野養之助氏（同主幹）▲山田大介氏（同通信部長）▲忠田兵造氏（同販賣部長）九日夜入城天眞樓へ
◇有賀光豐氏（殖銀頭取）十日朝東京發十二日朝歸任の豫定
◇久米民之助氏（金剛山電鐵社長）入城につき挨拶のため九日來社十日朝出發金剛山へ赴く筈
◇山根眞一氏（京城府金庫管理所長）遞信省主催全國貯金局所長會議列席のため東上中の處八日午後七時歸任
◇久保正次郎氏（殖銀晉州支店長）九日午後七時入城山本旅館へ▲佐藤作次郎氏（殖銀統營支店長）同上
◇南軍司令官　今月末咸北地方へ出張の筈
◇湯口陸軍政務次官　十七日入城の筈
◇宮島通譯官　八日夜東上
◇金井清氏（北京駐在鐵道省書記官）十二日朝入城の筈
◇白石甚吉氏（殖銀釜山支店長）九日朝入城
◇今村伊三郎氏（寶榮社）八日內地より歸城
◇金井清氏（北京駐在鐵道省書記官）十二日朝入城の豫定
◇渡邊利二郎氏　安藤秀三、伊谷市郎兵衞（ロータリアン）九日挨拶のため來社

あすの天氣（10）

豫報　曇一時晴
九日正午　一九・九
八日最低　九・二

支那中部の高氣壓は日本海に移動し朝鮮も又圏內にあるが氣壓配置は不安定で滿洲に氣壓が低く南岸は曇り其他は天氣が良く氣溫は昨朝より一二度下つた明日は曇り勝ちである

俠艷靈劍（第四面に掲載）

賜
閑院宮殿下御買上
當會社の製品は目下開催中の朝鮮博覽會內產業北館に出品し人氣の中心となり今回畏くも閑院宮殿下御買上の光榮に浴しました。誇るべき製品に一層品質の優良と價格の低廉に考慮を拂つてゐます。
京城府崇仁洞一八一
朝鮮絹織株式會社
電話光化門一〇三七番

賜
閑院宮殿下御買上
朝鮮風俗刺繡入卓子掛
麻布、綿布、テーブル掛、リネンハンカチーフ
坐布團カバー、手提袋、クッション其ノ他手藝品
歐米手藝品製作業
芥川鐵之助商店
京城府苑南洞七十八番地　電話光化門九四五番
販賣店　三越並著名おみやげ店

賜
閑院宮殿下御買上
人形及玩具
京城府本町二丁目
朝鮮館
電話本局八三三番

賜
閑院宮殿下御買上
KONGO
クローム革
京城府南大門通一丁目（電話光化門一〇八二番）
朝鮮皮革會社販賣店

○ノーシン！ノーシン！頭痛に「ノーシン」○

痔疾專門
京城府明治町二丁目本通り中央　電話本局三〇七三
入院隨意
京城肛門病院

茶
武陽社

株券無效公告
右株券ハ紛失ニ付無效トス
昭和四年十月八日
京城府黃金町
不二興業株式會社

淑人金海金氏以宿患今月六日（陰九月四日）午前八時別世玆以訃告
發靷　十月八日（陰九月八日）午前十時
市內中學洞百七番地自宅
己巳十月六日
夫　鄭晌
子　鄭寅
弟　鄭錫
親族總代　萬洪朝
護喪　梁正默

接戰を期待される 京城での一戰
兩軍緊張して來城せん
昨夜歸城した 諸岡體協主事談

昨京の日獨抗競技大會には僕は監督役をやつて居たのでいづれの競技も特に監督眼をもつて充分に見ることが出來た。戰前の豫想ではドイツ側ではトラックで約十點フキルドで二三點合計十二三點の差で勝つといつて居たし

日本側では ドイツ選手には遠征といふハンデイキヤップがあるから二三點の差まで縮めることが出來ると觀測して居た。第一日目百十米の高障碍にまづ幸先をよくした日本側は二點の差まで追ひ詰めたので結局第二日目の千五百米と八百米リレーに勝ちさへすれば一二點の差で勝てると思はれたドイツの二日目は圓盤投げに四十五米六二の

レコードを 持つて居るヒルシュフエルトが全く調子が出ず躊躇に敗れたので日本の勝利は確實と思はれたが走巾跳に織田君が調子が惡くてケツヘルマンに敗れ、千五百米は全敗し、槍投げは住吉君が振はずして敗れ、八百米リレー又惜敗したので結局八點の差で敗れた。トラックにおける百米はエルドラツヘルのオリンピック記錄と對記錄の十秒六、四百米ではストルツの四十八秒、八百米

ペルツアー の一分五十八秒四、千五百米ペツヘルの四分四秒八、それに砲丸投ヒルシュフエルトの十五米五一には今の日本選手では全く手が出ない。僕はドイツが世界で第三位に居る强味をナルホドと首肯するが、それよりも日本の强くなつたのに驚嘆するその差は八點であるがそのいづれもが血の出るやうな白熱戰で追ひ詰めた日本の實力にはドイツ側も驚いて居たやうである。もしこの競技が

日本で最初 擧行されたやうに三段跳とハンマー投を種目中に入れるか、擲槍を四三二一にして居たら勝つたと思ふ。京城は最初の豫定通り十七日に行ふことになつたが內地の今回の代表選手中第一位は皆來るので東京の例に戰を行ふわけでドイツ選手も內地選手も非常に意氣込んで居る。幸に

回生の喜び であつて、[illegible]解決したのは朝鮮としては未曾有の大國際競技大會を立派に終始したいと思ふ。なほ京城での競技種目は[illegible]

目中ドイツ側の希望によつて五千米を三千米にし、砲丸投高田君の代りに今日圓盤投でドイツの第一人者ヒルシュフエルトを破つて日本記錄を作つた織田君が參加し、新進のスプリンター吉岡君も來ることになるであらう

寫眞（左より）ヒルシュフエルト・ペルツア、シュトルツ、ピユツヘル、デーム博士（右側）ケツヘルマン、ラデウイツヒ、デツクマン、ウイヒマン、ボルツエ、（左側）ワイス、ウエゲナー、エルドラツヘル、エンゲルハルト、モレス

居眠り運轉手
機關車に衝突

九日午前零時二十分頃龍山漢江通町二十二番地龍山タクシー京三〇八號（運轉手松村茂喜（二二））が乘客を送つての歸途京城驛附近の踏切に差かゝつた際居眠りをして居た爲遮斷器が下つて居るのに氣づかず折柄線路入れかへのため徐行して來た一六九二號汽機關車（機關手奧屋新一（三〇））の横側に衝突して機關車にはね飛ばされ機關部を滅茶々々に破損したがさいわひ運轉手は微傷だに受けなかつた、損害約七百圓に上る見込

ワールド・セリーズ
世界爭覇の幕切つて落さる
3—1を以て ア軍先づ一勝

世界野球ファンの注視の的世界野球選手權爭奪戰の第一日は初秋の冷氣肌を刺す八日午後一時四十四分よりリグレー球場にて開始された觀衆は前夜より入場に頑張り五萬一千を入る觀客席は一杯である試合主審は本壘クレム、一壘デイニーン、二壘モルガン、三壘バンクラフンで兩軍ラインアップ左の如くである

…ヤ・アスレチツクス軍

(二)ビシヨツプ　(中)ハース　(捕)コツクレーン　(左)シモンズ　(一)フオツクス　(右)ミラー　(三)ダイクス　(遊)ボレー　(投)エーンケ

シカゴカブス軍

(三)マツクミラン　(遊)イングリツシユ　(二)ホーンスビー　(中)ウイルソン　(右)カイラー　(左)スチーブンソン　(一)グリム　(捕)テイラー　(投)ルート

斯くて午後一時四十四分プレーボール宣せられアスレチツクス軍先攻で開始、重任を荷つたカブス軍のルートに立つ。試合經過左の如し

第一回 ▲アスレチツクス、ビシヨツプ一匍、ハース三振、コツクレーン三振、コツクレーン四球を得しもシモンズ三振、▲カブス、マツクミラン捕邪飛、イングリツシユ投手安打に出たがホンスビー、ウイルソン共に右飛（兩軍零）

第二回 ▲ア軍、フオツクス左前安打しミラー三振後ダイクス左翼安打走者一、二壘を占めたがボレー遊飛に電光石火的にダイクス、ボレー併殺▲カ軍、エーンケ投手に牛耳られカイラー、スチーブンソン共に三振、グリム二壘線安打に出たがテイラー一壘凡飛に止む（兩軍零）

◇三回▲ア軍、エーンケ三邪飛、ビシヨツプ遊擊直球に止んだ後ハース四球を利したがコツクレーン三振、▲カ軍、ルート三振マツクミラン中堅安打しイングリツシユ右翼に二壘打し一死後走者三、二壘に寄るの好機を爲へたがエーンケ投手カ軍の三、四番打者ホンスビー、ウイルソンを三振にうちとる（兩軍〇）

第四回 ▲ア軍、シモンズ左飛フオツクス、ミラー共に三匍▲カ軍、カイラー三振、スチーブンソン三壘直球後グリム四球を得たがテイラーの第一球目で二盜を企て刺さる

第五回 ▲ア軍、ダイクス、ボレー二落三振エーンケ左飛▲カ軍エーンケの腕冴えてテイラー左飛、ルート、マツクミラン共に三振（兩軍〇）

第六回▲ア軍、ビシヨツプ遊匍、ハース中飛コツクレーン捕飛で凡退、ルート投手も鮮かなピツチングを爲し猛烈な投手戰となる▲カ軍、イングリツシユ以下三者三振（兩軍〇）

第七回▲ア軍、シモンズ中飛フオツクス中堅觀覽席に本壘打を叩き込み萬場歡呼裡にホームイン最初の一點を擧ぐミラー右飛ダイクス左飛▲カ軍、カイラー遊擊强襲安打で生きスチブンソン左前安打、グリム投手に安打して再び一死で走者三、二壘に置く好機を迎へたがカブスはテイラーに代るにヒースコートをピンチ打者としたが右飛、次いでルートに代るハートネットも三振に止む（ア軍一、カ零）

第八回、▲ア軍（カブス軍バツテリーブツシユ、ゴンザレスとなる）ボレー遊匍後、エーンケ右翼安打せしもビシヨツプ左飛、ハース中飛▲カ軍、マツクミラン中飛イングリツシユ、ホーンスビー二匍（兩軍零）

第九回 ▲ア軍、コツクレーン二匍失に生きシモンズ遊匍失に續くフオツクス遊擊猛ゴロを逸すればイングリツシユ失してクリーンヒツトを放しコツクレーン、シモンズ相次いで本壘を陷る尙走者二、三壘を占むダイクス投手ゴロで本壘を衝いたフオツクス壘寸前に刺されボレー投ゴロでミラー本壘に刺されエーンケ三振に終つたがア軍決定的得點を收む▲カ軍、ウイルソン投手鋭勝せしも一壘に刺されたが球はエーンケ投手の手に當りエーンケ一時苦痛のため退くかと見られたが押し切つてプレートに立つカイラー三振惡投で一擧二壘を得スチブンソン一壘起安打しカイラー二壘より生還次いでグリム安打したがゴンザレスに代はるケロブレアー三匍でグリム二壘に封殺 スチブンソン三振ブツシユに代るトルソンピンチ打者として送られたがもろくも三振 遂に一點を回復したが結局アスレチツクスに凱歌擧がる。時間三時四十八分

本壘打 フオツクス
二壘打 イングリツシユ
併殺 イングリツシユ、ホーンスビー、グリム
殘壘 ア軍六、カ軍八
與へし安打 ルート三、ブツシユ三
試合時間 二時間四分

神宮競技野球戰 第一日
1—0 接戰十一合 殖銀遂に勝つ

神宮競技一般野球戰第一日全新義州對殖銀戰は九日午後零時四十分より京城運動場に於いて擧行された（球審久禮、壘審長谷川、熊谷）

	一	二	三	四	五	六	七	八	九	十	十一
新義州	0	0	0	0	0	0	0	0	0	0	0
◇殖銀	0	0	0	0	0	0	0	0	0	0	1

◇一回（新）小野中堅飛球後中川遊擊右を拔いて出たが酒井三振藤田遊擊ゴロ▲（殖）坂井四球を選び吉富のバンドに進壘したが岩田三振松本遊擊ゴロ（兩軍零）

◇二回 兩軍三者凡退

◇三回（新）神崎二壘飛球宋三壘ゴロ小野左翼飛球▲（殖）小林左翼に內球安打して出たが鈴木スリーバンドを失敗して吉富坂井遊擊ゴロに封殺吉富遊擊ゴロに終る（兩軍零）

◇四回（新）三者凡退▲（殖）岩田右翼飛球松本遊擊ゴロ李三振

◇五回（新）三者凡退▲（殖銀）二死後小林の遊擊右を拔く安打あつたのみ

◇六回（新）三者凡退（殖）一死後吉富中堅右を拔く安打に出で投手の隙をうかがつて二盜遊擊手牽制球を後逸する間に三壘に達したが岩田のスクイズをあやまつて三本間に挾殺さる岩田遊擊ゴロ（兩軍零）

◇七回（新）中川三壘左を拔く安打酒井のバントに二進したが、後援續かず▲（殖）松本四球に出で李のバントに進壘したが磯部左翼飛球、田代三壘ゴロ（兩軍零）

◇八回（新）一死後高田左翼前安打に出たが三吉の遊擊ゴロに封殺三吉直ちに二盜して隙を待てど更遊擊ゴロ▲（殖）小林二壘ゴロPH駒井、坂井續いて左翼飛球（兩軍零）

◇九回（新）小野三振中川一壘直球を酒井三壘ゴロ高投に出で直ちに二盜したが藤田の三壘ゴロに止む▲（殖）吉富遊擊ゴロ失に出たが、岩田のバントに封殺松本の遊擊ゴロに岩田又も封殺李右翼に飛球を揚げて物にならず（兩軍零）

◇十回（新）大平投手邪飛長尾中堅飛球高田三振▲（殖）二死後小林遊擊頭上を越す安打駒井投手の足許を拔く內野安打に續いたが坂井三壘ゴロ（兩軍零）……（以下朝刊）

新義州 （先）小中酒藁大長高神東 野川井田平尾田崎
（遊）（二）（捕）（投）（左）（右）（中）（一）（三）

殖銀 坂吉岩松李磯田小鈴 井富田本 部代林木
（二）（右）（捕）（中）（投）（一）（遊）（三）（左）

舞踊の秋を踊る
輝やかしい首途へ
一行のスター富田きし子 杵屋一門の助演

久しく惠まれない半島の日本舞踊界への輝かしき訪れ藤間久枝一行來城の報は、秋、舞踊の好シーズンを飾る最大なものとして各方面へ多大な期待をなげてゐる、本邦舞踊界の急先鋒として、行き詰れるを打開し、舞踊の國風を大衆に訴へる藤間舞踊の最高峯として更に今日ではその妙技において舞枝の右翼を走り斯界の第一人者として完全にその地位を得た

藤間久枝が 小寺融吉、柳藤園立の各斯界の巨匠と、久枝の門下たる富田きし子、藤間とし枝、瀬川京子の諸嬢を伴ひ今年の一大收穫として見るのである如上諸氏の妙技もさることながら半島舞踊界に初の御目見えたる富田きし子は久枝の愛妹としてゆたかな天分と秀たる妙技は、更にその美貌と相まつて一行中のスターとしてそのステージを輝かしく飾るであらう

一行來るの 總督府內に[illegible]はるや、半島三興總督の第一人者として自他共に許す杵屋佐多枝師匠は一行の古典舞踊を助けるため三日間の公演に出演をりすぐつた門下十數名を應援出演として助演することになつた。久枝一行は目下滿鐵沿線各地にあり、公演の都度、禮讚をあび民謠舞踊化舞踊の最高峯として人氣の焦點となつてゐる待たるゝ十七日からの三日間、待望たる公會堂は藝術の殿堂としてあこがれの人々の最大慰安所とならう

富田きし子孃

五千餘點の入賞者發表
十一日午前十時から 朝博褒賞授與式

朝博の褒賞授與式は來たる十一日午前十一時から主催者たる總督總監、兒玉政務總監外官民有志一千數百名の來賓や受賞者を迎へ盛大に擧行されることになつてゐる、何分二萬點の出品中五千余點が入賞し名譽金牌以下、銀牌、銅牌、褒狀の五種の名譽ある表彰を受けることゝて各出品者は、この受賞の發表を一日千秋の思ひで待ち設けてゐるが十一日を期し一齊に發表されることになつてゐる。なほ本府は授賞授與式の雜踏を避けるため來賓の注意事項を左の如く發表した

一、受付は午前十時より開始し午前十一時閉鎖す、特に遲刻せられざるやう注意願ひたし

二、來賓の受付は總て總督府の正門前に設けあるに付來賓は總て總督府の正門より入り總督府の東側より受付に至られたし、展覽會の正門に於ては受付を爲さざるに付御注意願ひたし受付に於ては招待狀を提示し徽章、受賞者名簿其の他を受領せられたし

三、自動車、人力車等にて御來場の方は總督府廳舍の東北の角にて下車し自動車、人力車は附近の運動場にて供待せしめられたし

四、御子供衆の帶同は御遠慮願ひたし

五、休憩所は勤政殿東側廻廊及其の前庭に設けあるを以て受付を終へられたる時及式終了後觀覽開始時刻（正午）迄は同所に於て御待合願ひたし

六、服裝はモーニングコート又は紋付羽織袴以上とす

七、式場に於ては喫煙を遠慮せられたし

八、觀覽終了の頃を見計らひ勤政殿東門及思政門を開くに付御歸京を希ける向は右兩門より博覽會場內に入りて巡覽せられたし

忠南平野で秋期演習
廿五日から

第二十師團の秋期演習は、來る廿五日から廿七日まで聯隊對抗、廿九日から三十一日まで旅團對抗、二、三兩日は師團假設敵をそれぞれ秋爽かな忠南平野で壯烈に展開されることになつた

陸軍機一機 行方不明

【東京電報】立川飛行第五聯隊乙式偵察機六機は八日午前飛行演習中內四機は無事立川に歸還したが一四五機は府下小松川署管內に不時着陸、他の一機（稻岡中尉操縦尾之間軍曹同乘）行方不明となつたので陸海軍航空部では九日朝來十二機を活動搜査に努めてゐるも未だ判明せず墜落せることは確實である

佐藤少尉負傷
大邱から平壤へ歸還の途中 慶南の海岸に着陸

【大邱電話】大邱を中心として演習中の平壤飛行隊の飛行機四機は昨八日午前十一時十分大邱を出發し歸隊の途についたが內一機の八六九號は慶南牙山郡白石浦海濱に同一時二十分不時着陸の際飛行機は大破し操縦者佐藤少尉は負傷した、原因は方向を間違つて飛行中ガソリン缺乏のため不時着陸したものであるが通信機關なきため同日午後五時頃判明同九時陸上憲兵隊が現場に急行した

オートバイ 屋內に飛び込む
通行人を避けんとして 乘手は瀕死の重傷

九日午後二時頃府內黃金町三丁目軍司令部附近から東大門方面へ疾走して來た明治町鍾路鐵工店木原貞治（二三）が運轉する七十九號オートバイは永樂町一丁目カフエー孔雀角で通行人を避け損ひ永樂町一ノ五九京城樂器研究所須賀政喜方の表硝子越しにとび込み屋內の器物を破壞すると共に木原は全身數ケ所に瀕死の重傷を負ひ目下總督府病院にて加療中

旭町の朝火事
曲馬團の附近なので 一時大騷ぎを演ず

九日午前八時七分府內旭町一丁目三番地朝日美粧院鈴木くに宅二階中村勝三郎方より出火一棟四戸を半燒し中村は重傷を負ふたが同十七分漸く鎭火した損害凡そ五千四百圓である。原因は同時刻中村が朝食の仕度をすべくいつも用ふるコンロに火を轉ぜんとした際一斗入りの揮發油からコンロに導いてあつたゴム管が取れてゐるのに氣づかずマツチをすつたため火は忽ちに揮發油に燃え移り遂に大事を惹起したものでその際中村は布團をもつて消火に努めたが効奏せず遂に大腿部より脚にかけ大火傷を負ひ一物も持ちださず逃れて附近島崎病院にて應急手當ての上赤十字病院に移し治療中であるが中々の重傷である

一方出火の報と共に京城消防署始め各署より數臺の消防自動車驅けつけ消火に努めた結果延燒を免がれたものであるが鈴木方では主人友吉氏は軍病で預けて居り妻くには姙娠の身であり且同所裏手には木下サーカス團三越新演藝等あり延燒するに於てはライオン熊等の猛獸始め大蛇その他大小の動物あり危險な感せられたので木下組でも萬一の場合は直ちに射殺の用意をするなど一時は大騷ぎを演じた

洋生菓子 本町 龜屋 電本二七 町 金剛山 電本四二二

中野檢事 東京出發
途中廣島に立寄る

長尾檢事正の歸城後ひとり東京にとどまり某重大事件に對する主任檢事として北條檢事とともに中野檢事は被地において打合せ中の取調べは一段落を見せたため十日午後十時半發列車にて東京を出發したが同檢事は途中神戶廣島に立寄り直ちに係の事件に對する數名の證人を各地に於て取調の上歸城の豫定にて當地滯在はおそくも十三日までと見られ釜山にても一部の取調べが行はれるものと見られる。又某疑獄事件の判事の上京は、中野檢事の歸城を待ちさきに歸城した長尾檢事正等との協議の上決行の模樣にて今月中旬が上京期とみられ、それと共に關聯の某氏の證言も行はれるらしい

海軍機墜落
堀越大尉慘死

【東京電報】霞ケ浦航空部隊上野鑑識艦の堀越大尉堀越芳太郎（三二）氏が操縦九日午前八時四十分追濱出發飛行中同八時五十五分逗子町山林に墜落大尉は慘死した

あすの朝博

▲演藝館 新町券番の朝鮮十景（正午から一時迄）京城券番の舞踊（一時から二時迄）第二回は二時半から

▲音樂堂（數回）曲目、スペイン人の唱歌、舞踊曲、ブリタン歌曲、其他

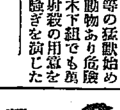

人蔘湯

朝鮮が生んだバリトンの名歌手金文輔君 ソプラノ吉澤直子さんとのはれての愛のホームは樂壇人の話題の的だつたが今回目出度男兒出產

×

平壤へ初公演の旅に出た要鶴子はけふ飛行便で歸城

×

二見旅館から某美粧院に轉宿してゐたマネキンの一隊、廿日ごろ歸京のよし

×

某洋服店で、いかがはしい品を買つたものがあるので、本町署で取締を行ふさうである

三中井の人形衣裳人氣投票
十月十日より二十日まで

足利銘仙宣傳大賣出しは來る十一日より五日間京城で盛大に開催される事となつてゐるがこの機に際し京城本町三中井吳服店ではなかんづく優秀なる新柄百數十點を選してかつ期間中は特價品をも日々多數提供するもので同店では更に前記宣傳大賣出し催しとして同店ウヰンドーに足利銘仙着用の人形を陳列して一段の光彩を添へるべく特に各店の衣裳に對し顧客の意を聞てその人形に投票をなさしめ各人形投票者から各二名づゝ抽籤して一等當選者には人形衣裳全部を、又二等當選者には投票せる同柄の銘仙一反を提供するとの事であるその人形投票用紙は同店にて買物をなし顧客に對し二圓毎に一枚づゝ添付する事になつてゐる用紙には人形の番號を記入し期間中に同店階上陳列場の投票函に投入するもので既にその他のものは採用せぬ事になつてゐるかゝる催しは時節柄いやが上にも多大の人氣をそゝるもので一方同店が前記賣出しの際に如何に努力してゐるかを物語るものである。

十日 豫約開始

冬オーバー
A 英國製ベロアーオーバ地 金四十五圓也
B 英國製ベロアーオーバ地 ウエーブオーバ地 金五十五圓也
C 英國製カシミヤオーバ地 金六十五圓也
十日ヨリ三十日マデ引受

冬トンビ
A 英國製極上メルトントンビ地（紺裏） 金五十三圓也
B 英國製ラクダトンビ地（紺裏） 金六十三圓也
C 同 金七十三圓也
十日ヨリ三十一日マデ

婦人コート
表地＝ラクダメルトン 裏地＝モンパレス
A 金四十八圓也
B 金五十五圓也
C 金六十五圓也
十月十日ヨリ引受

京城生產品廉賣マーケット
十月十日ヨリ 十月十七日マデ
出品者（いろは順）
石川物產商會　伊藤はきもの店
畑硝子製造所　富田商會支店
東亞電氣商會　富澤商店
東興商會　同德社
大陸ゴム工業會社　高井マルビシ商會
津村箕笥店　中崎商店
村木時計店　上木洋家具店
京城菓子會社　芥川刺繡店
青木家具店　佐野產金物店
貴生堂　みどりや
鳥屋醸造所　島崎陶器店
十一屋　森永製菓株式會社
京城女子商業學校生徒作品出陳
京城生產加工品の宣傳紹介に資するため左記一流當業者を一堂に網羅し非常廉賣をいたします
＝新館三階ホールにて＝
南大門通 丁子屋

十一日ヨリ十五日マデ
足利銘仙陳列特賣會
＝期間中粗品進呈いたします＝

東京少年團の積善動員演習 教化總動員に應じ東京市の少年團員二百名は演習として六日奉仕勤勞を行ふべく午前九時靖國神社に總會し双柄の訓示をきいて靖國神社に參拜それより自轉車隊によつて各方面の奉仕に出動した（寫眞九段大村銅像前の團員）

更紗染め

染色の中で一番自由に出來るのは更紗染であります。それは臘染などと違つて布に描いて行くのでありますから染色として簡にのびのびした感じのものが出來るのであります。その更紗染の仕方として最も簡單な方法をしるしませう。たゞ一口でいふならば染料で直接布地に模様を描いてそのまゝ乾かせばよいのでありますが更紗を描くについて心得て置かねばならぬ事を二三述べませう

まづ下繪描き は普通絞りの下繪と同様に青花汁を筆につけ、好みの模様を描きます。模様は單純なものよりも成るべく複雜な感じのものが更紗の味がよく現れます。大きに模様を描くにはアルス染料を繪皿又は小皿にわけて、それを筆につけ、下繪に從つて模様を描き、全部終つたら、そのまゝ地を白地で表はしてもよく、筆又は小刷毛で地をぬり染してもよいのです。或ひは別の方法として、地染を先づみやこ染で淺藍に染てから模様をかいてもよいのです。元來更紗の特長はいふまでもなく地味で落ついた所でありますから、なるべく派手でなく調子くすんで落ついた色を用ひる方が雅味が現れます。それで色は澤山用ひず、多くても三色位で仕上げた方がよいのであります。更紗の描き終つた布に似た染方で、木綿や麻類に直接みやこ染で淡く地染をしてかはかしてから、アイロンをかけ、又はこてをかけ、次ぎにアルス染料で好みの模様を描けば更紗と違つて大柄な感じの染めが出來ます。この場合絹や毛織は、酸性みやこ染でも地染めが出來ます

書畫骨董競賣

南山町二ノ京城美術倶樂部では來る十日下見、十二日正午より觀覽をなすが出品は天津平野祥行主人が先般正札販賣をなした珍器の殘品と更に百余點の品を加へそれに伊藤公乃木將軍の書幅、陶磁の美人、祇園の陶器類に市內大館氏が祕藏の朝鮮陶器物を併せて競賣する

カゲセリフ

×

先ごろ、歸朝の途中、パリへ押渡つて、勇敢なところを見せた藤間靜枝は、その後方向に迷つた形で、また新作の發表をやらない

×

が、靜枝のいゝところを、そのまゝに受けついでゐるのは、靜枝の片腕と呼ばれてゐる久枝である

×

久枝は、この三四年來小寺融吉氏の後見で、みつちりと新舞踊へ精進して來た。作曲は博明君かな野口雨情氏のもの、伴奏は、その深さにおいて當代第一といはれる藤井清水氏

×

惡からうはずはないが、當人は非常な謙抑な氣持をもつて京城の公演に臨み、その第一回の批判をこふといつてゐる

×

しかも小寺氏は、久枝の新舞踊は、その、しとやかさ、深さにおいては日本一であると大威張をおしてゐるのである

JODK プログラム

十月十日（木曜日）

午前一〇、三〇 氣象概況、各地天氣概況

同一一、〇〇 料理獻立『豚肉と蓮根の枝豆和へ』日用品値段

正午 時報 ニュース、官廳公示事項

午後〇、二〇 ラヂオ學校『國語のおさらへ』 土居 山洋

同二、一五 婦人講座『秋から多への手藝』（四） 白井 竹堂

同三、四五 ニュース、官廳公示事項、氣象概況、各地天氣概況

同五、四五 ラヂオ體操 橋本 茂雄

同六、〇〇 童話『白雲が飛ぶ』 伊藤 弘夫

同六、三〇 初等英語講座 笠谷保太郎

同七、一〇 ニュース、官廳公示事項

同七、二五 講演（鮮語）『最近の朝鮮文學に就て』 廉 想 涉

同八、〇〇 講談（東京より）大閤記の內、長短槍試合 錦城齋典山

新內（東京より） 富士松加賀太夫

落語 裏の裏 柳亭 燕路

同九、三〇 翌日プログラム發表 氣象概況、各地天氣概況、時報 ニュース（鮮語）

同九、五〇 提琴と短簫合奏 一、平調 二、靈山會像 三、雜歌 金相淳 起東奐

十月一日發表時間表中左記の通り改訂す

午後二、〇五を二、一〇に

同二、一〇を二、一五に

同二、四〇を二、四五に

改正す

右改訂放送時間には十月七日より實施

中央館

（十日より）▲『猩面の雄士』新興劇團出演▲『彌次喜多』第五篇京の卷 根岸東一郎主演▲『幸運馬腦騷動』八卷 モンテイ・バンクス主演

京日特選將棋（[illegible]局の二） 於 京城馬術倶樂部

左香車落

△七段 矢野逸郎（東京）

▲六段 辻察之助（京城）

下手方▲辻氏

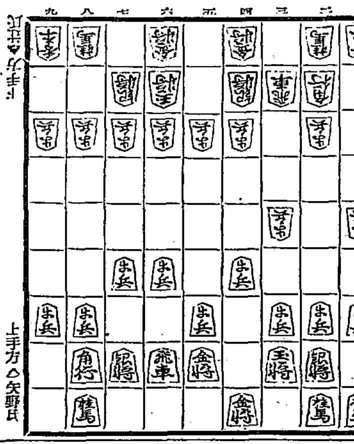

上手方△矢野氏

（圖面以下の指手）

△七七角 ▲五四歩 △六七銀 ▲五三銀 △三九玉 ▲七一玉

△五六銀 ▲五五歩 △四七銀 ▲五四銀 △六五歩 ▲八二玉

△二八玉 ▲五二金 △八六歩 ▲四四歩

持駒 ▲辻氏 ナシ △矢野氏 ナシ

矢野七段評 上手方六七銀面白からず、ココは局面の大勢上、別に一趣向凝らすべきところなり〇下手方四四歩當然の應手なり

わが家の緊縮 2
一寸の油斷が大敵
小さくともお臺所に注意

日本基督敎會 秋月牧師夫人

夫人は貞洞の日本基督敎會牧師法學士秋月致氏の夫人で女子大學第四期の卒業生、長女滿江さんをはじめ二男の母

◇

私ども家庭に所屬してゐます牧師の一家はきはめて質素な經濟生活を營んでゐるものですから日頃から手一杯の生活で餘剩などはありません。殊に昨年までは長女を東京に、長男は京中に、次男は小學校に、多少ともそれぞれ學資を必要としましたのでこれをうまく運用するには隨分骨が折れました。

◇

今年の四月長女滿江が東京の學校を卒業致しまして直に宅に歸り目下府內の梨花女學校につとめさせて頂くやうになり幾分か樂になりましたがその代り長男が入れかはつて東京にまゐりましたので殆どかはりはありません、殊に滿江の得ました收入は滿江の貯金と致しますので今日では昨年と大差ありません。

◇

先々月から教會の方へ特別獻金をいたして居ますので隨分ときりつめなければまづい結果におちいると考へて居ましたところ先日淺原さんにみまはれましたので直にその必要がせまつたわけです『緊縮』とは別の意味でひきしめなければならなくなつたのです。

◇

でまづお臺所に目をそゝぎましたお臺所などは一見節約のしかたがないやうに感じられますが是非これに求めなければと熱心に注意をはらひますときに幾分か、勿論その額は僅少ですが多少とも餘剩が生じるのではないかと考へられました。

◇

一例をあげますと二菜主義を一菜主義にかへ、その代り量を多くするといつた調子です、榮養の點を充分考慮してかゝらねばならぬことは勿論です。調理の方法や材料に注意しますときにはまづ第一に手間が幾分かでもはぶけますし費用も僅少ですが、これを浮かすことが出來ます。

◇

でそのあまりは、子供の爲の貯金とすることにし、今實行の第一歩にはいりましたのですがチョイとした油斷すれば直に破れるわけでこまかな點にまで充分に氣をつけなければなりません。

◇

平常きりつめた生活をしてゐます私の一家で緊縮といひますればさしづめこんなことより外に方法がないやうです』（寫眞は秋月夫人）

維新秘錄 井伊大老 （108）

松林伯知演 吉川保正畫

大河原重藏は水戸家に尊い御證物を下したについて擁定いたしたる志士を捕へることにしたが、その證據蒐集の爲に巾着切の文吉を使ふことにいたした。寵も見素な事をしたもので役人が巾着切りを働かせる時に大河原重藏が『重藏文吉兵殿は巾着切の親分で澤山の自分が手を下して懐中物を掏取つたこともなからうシチ見ればその手がきくまい、これが心配だ』文『大丈夫でござンす、それは十三年以來自分ぐ手を出した事はございませんが、廿一の時から年期を入れて鍛えたこの稼業三十四年腕を働かせずとも鍛えた事でござンすからイザ仕事となれば鈍な事はいたしません一體巾着切は十か十一位から修行した奴でなければ器用な仕事は出來ません、然しわたくしは中年で初めて彼奴等の仲間に入り江戸に居た時は兩國の廣小路を稼せぎ場所にして松坂町の喜藏と共に毎日出張つて仕事をしました、その時いふ親分の所から友達と云ふ所に親分がてめへは中年者に珍しく指が器用に働く、巾着切に生れついた奴だ、先づこの仲間の寶物だらう、末頼母しい奴だ、ゆくゆくは俺の跡目にすると大層ほめられました』重『そんな事は自慢にはならぬ、巾着切に生れついた者はないからう』文『しかしわたくしは仕事にかゝつては不思議な技があります、それで旦那はこんな事は知りますまいが巾着切は江戸が本場でございます、上方の巾着切は切れ物を遣ひます、江戸の者はこの五本の指の働きで仕事をしますそれですから心臓のよい奴は上方から江戸へ修行に行きます、わたくしなどはその本場で修行したものだ上方出來のチボも腕が違ひます』重『さうかそこでナ文吉毎日向ふから來る武家を見てあの者の懐か其處を伴れて市中を往來して懐中物を取れとかういつた時にすります、爲損じた時にはどうなり取れ』文『心得ました、然し旦那方には其の誤りといふ事があります』重『どうなるものか相手は武家だ、氣の短い奴は不埒者めと其處をズバリと斬るであらう』文『そいつはあぶねえ、斬られては大變だ』重『心配するナ、爲損じた時は俺がそれへ驅つけ、掏者は町奉行手附の同心であるゆゑこの者をお引渡し下さいとかう申す。その時引渡すことは成らぬとは云へまい、そこで其儀を俺が手に引受け取り繩をかけて町奉行に伴れ行くやうに見せ途中で繩を解いて逃がしてやる』文『成る程それでは天下御免の巾着切りでござンすね』重『まアそんなものだナ、一働きしろ、上の御用に立てば莫大の御褒美を下さる』文『それは有難い事でございます、この文吉足の洗ひ時、命限り根限り働きます』と受合つた、この文吉の爲に愛國の志士は非常に迫害を受けた後に文吉はこれを恐れて居る所へ浪士が踏込みこれを捉へて四條磧へ伴れて行き繩にして杭にくゝりつけ嬲り殺しにした、誰が殺したかその加害者は今以て判りません後にこんなたゝりがあるとは知らぬ文吉ここで働けば目明しになり殊に多分の金の手當も取れ巾着切のやうに日影者でなく親分親方といはれて活計も樂に心のまゝ贅を盡くして世を過ごすことも出來ようとかう思つた、そこで翌日より大河原重藏に從つて市中を往來して武家の懐中物を掏取る、重藏はそれを井伊の家臣長野主膳の泊りをる旅宿に持つて來て中を検べる、國事に關した文書があればこれを證據としてその者を捕縛する。

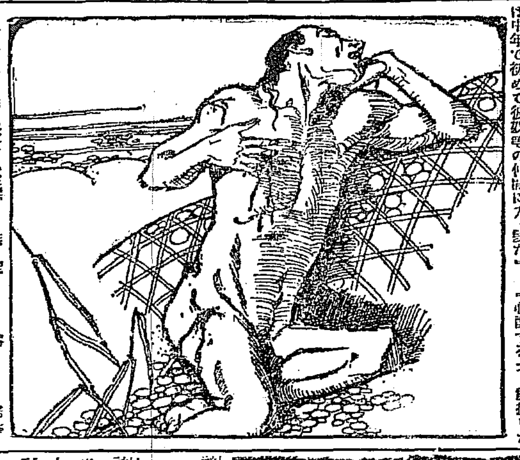

特製德用瓶壹本宛ニ
三ツ矢ソース
フライ鍋壹枚進呈ス

慢性胃腸病に
デブスー氏錠

今晩のんで明朝の容体に御注意
（御試用）京城 新井大藥房 其他全國有名藥店にあり メルモン新發賣

づつうに
ノーシン

景品附大賣出・景品附大賣出・景品附大賣出

品質本位

龍

キッコーリウ醬油
革新記念景品附大賣出

賣出總數 小樽參萬樽
賣出締切 昭和四年十一月三十日

龍醬油小樽壹挺お買上毎に
朝鮮獨特の雅趣ある
會寧燒大形湯呑壹個進呈
外に美麗なる繪葉書入景品袋一個
差上げ左記の景品洩れなく進呈

壹等	參圓券	六〇〇本
貳等	貳圓券	一、五〇〇本
參等	壹圓券	三、〇〇〇本
等外	會寧燒湯呑壹個宛殘全部	

但お買上の節お渡の湯呑を等外景品とす

昔も今も變らぬ風味
人にうたはるなつかしさ
今は賣出し景品附で
キッコーリウの名は高い

野田醬油株式會社
朝鮮出張所

謝近火御見舞 京城府旭町一丁目 吉村商店 蒲團綿 臺綿 白絞油 電話本局二〇八四番

謝近火御見舞 京城府旭町一丁目 大津商店 化粧品雜貨 電話本局四三〇一番

謝近火御見舞 京城旭町一ノ三 永田商店 米穀新炭商 電話本局一一三〇番

謝近火御見舞 片岡商店 本店 櫻井町二丁目 支店 旭町一丁目 一〇九〇

謝近火御見舞 京城旭町一丁目一番地 成田屋履物店 東京表 電話本局二七八三番

京城府南大門通三丁目
松村半六
今朝旭町一丁目三番地所在貸家出火の際は早速御馳付御盡力に預り難有奉深謝候混雜中尊名御伺洩れも可有之乍略儀以紙上御厚禮申上候

謝出火御見舞
今朝二階より出火の節は早速御馳付御盡力に預り誠に難有奉深謝候混雜中尊名御伺洩れも可有之不取敢以紙上御厚禮申上候
京城府旭町一丁目三番地
朝日美粧院 鈴木くに

謝近火御見舞 京城府旭町一丁目 電本二〇二五 メリヤス雜貨 たび、わた類 山本粂治郎商店

謝近火御見舞 京城旭町一丁目 電本一六三七 西洋料理 旭バー 東鐵治郎

謝近火御見舞 京城旭町一丁目 旭勝倶樂部 電本二八二三番

謝近火御見舞 京城旭町一丁目 宮本商店 清酒醬油 洋酒 電本二二六七番

謝近火御見舞 京城旭町一丁目 龜屋食堂 御料理 仕出し 電話本局二四二三番

謝近火御見舞 京城旭町一ノ二〇二 金田清二郎 一六舖 電話本局二二八七番

謝近火御見舞 京城本町一丁目五十三番地（旭町一丁目入口） 神吉信夫 銅鐵薄力細工 和洋金物商 工場 旭町一丁目一九五番地 電話本局一三〇五番

謝近火御見舞 旭町一丁目三番地 竹中花蝶園 電話本局四、三七一番

謝近火御見舞 京城府旭町一丁目一九六番地 小寺藤之助 菓子卸 和洋菓子 金口煙草 雜貨 電話本局三三五八番

謝近火御見舞 京城旭町一丁目 西本秀吉

謝近火御見舞 京城府旭町一ノ一 井上久藏 電話本局二三一一番

謝近火御見舞 淺野セメント、スレート特約店 山火災、大阪 保險代理店 津田商會 京城府旭町一丁目二番地 電話本局六九七番

謝近火御見舞 玄武堂 光武萬行 京城旭町一丁目 電話本局一八五二番

謝近火御見舞 日乃出庵 寿し、辨當、うなぎ、小鉢物、仕出し、生そば 京城旭町一丁目 電話本局一四〇三番

謝近火御見舞 宮崎商店 新炭商 石炭 京城旭町一ノ三 電話本局二一四二番

謝近火御見舞 金川靴店 李王職 諸官衙御用 京城旭町一丁目 電話局二〇六〇番

謝近火御見舞 河原寫眞館 一般寫眞 京城府旭町一ノ二七 電話本局二九八一番

謝近火御見舞 日乃出湯 京城府旭町一丁目

謝近火御見舞 小西商店 銘茶 茶器 御進物 京城旭町一丁目 電話本局一八八三番

謝類燒御見舞 國好綿店 京城府旭町一丁目

謝近火御見舞 岸川商店 紙文具商 京城旭町一丁目 電話本局一五九八番

謝近火御見舞 植木洋服店 京城府旭町一丁目 電本一三二七番

謝近火御見舞 きどや旅館 京城府旭町一丁目一九六

謝近火御見舞 アサヒ藥局 藥劑師 坂本治作 京城府旭町一丁目 電話本局三〇七〇番

謝近火御見舞 澤井菓子舖 京城府旭町一丁目 電本二六九番

謝近火御見舞 樹村竹二 桑商 京城府旭町一丁目一九五 電話本局二五八七番

謝近火御見舞 松田理髮館 京城府旭町一丁目一九六

謝近火御見舞 原剛一 辯護士 辨理士 事務所 京城旭町一丁目一番地 電話本局三六九八番

謝近火御見舞 大日本麥酒株式會社出張所 京城府旭町二丁目 電話本局二八四六番

謝近火御見舞 齋藤英壽 齋藤齒科醫院 京城旭町一ノ三 電話本局一四一四

謝近火御見舞 樂天堂製藥株式會社 京城府旭町壹丁目 電話本局一四〇〇番

謝近火御見舞 小林病院 京城府旭町一丁目 電話本局二六九二番 三六九四番

謝近火御見舞 島崎病院 院長 島崎龍一 京城府旭町一丁目 電本二七三六番 三六九三番

謝近火御見舞 內外果實 罐詰 食料品 乾物 問屋 森下孫市本店 京城府旭町市場（電話本局九二九番） 森下孫市支店 京城府旭町一丁目（電話本局一一三番）

謝近火御見舞 材木商 合資會社 小森商店 京城旭町二丁目二八 電話本局七四四番

謝近火御見舞 本券番 京城旭町一丁目

人絹機業（下）

櫻井　北村貞二

朝鮮が、本事業を經營するに有利なる多くの條件に惠まれ、殊に適地たることは、內地斯業者の等しく認むる所にして、況んや朝鮮それ自體が大なる消費者であり、四圍の事情又これをなすに適し、統計的に觀察するも、すでに本事業の勃然と起こるべくして、未だその緒なきを寧ろあやしむものである。

△有利なる條件

然らば朝鮮は如何なる點において有利か、今その二三をつらねんに

一、生產費の低減
一、運賃其他諸掛の輕減
一、移入關稅を要せざる事
一、織物消費稅を要せざる事
一、風土の適する事

等その他幾多の好條件を見出すに難からぬ。すでにかくの如く人絹分に含める朝鮮にありてなほかつ既成本機業の發展せざるは何故だらうか、又世の企業家は何故にこれを閑却に附して居るのだらうか、切に識者の注目を促したい。

△朝鮮の爲めに　若し本機業にして確固たる組織の下に實現せば、內地生產地は古き傳統に捉はるといへども、永く其製品の移出を朝鮮に向つてなすことは不可能であらう、即ち價格の點、運賃の差、供給の敏速等消費者の利するところ少なからず、內地製品はこれ等の點において角逐上到底好敵手たり得ない。

ともあれ將來最も既性に富む機業の勃興は、廣く朝鮮の爲により双手して歡迎の價値ありと信ずるものである。

小水利計畫に福音

三十町歩以下にも補助　土地改良部で計畫中

土地改良事業に對する補助は面積三十町歩以上、工費五千圓以上に限つてゐるが、かくては小水利事業の發達を妨げ、又朝鮮の現狀は小水利の起工を一層必要とするので土地改良部では明五年度から三十町歩以下の土地改良事業にも補助金を支出すべく計畫し、すでに財務局に豫算の請求をしてゐる。三十町歩以下の水利事業も三十町歩以上と同樣平均五割、開墾三割、灌漑改良二割、地目變換二割五分を工費に比例して支給することになつてゐる、從つてこれにより從來篤農の狀態にあつた小水利事業は一時に擡頭するものと見られてゐる

水利起工地　八十萬町歩

本府が水利事業地を調査中

本府では大正九年以來十ヶ年間繼續事業で水利事業の基本調査を行つてゐるが、本年は實に調査の最終年度に當たつてゐる、この調査結果により朝鮮における水利事業起工可能面積を知り得るが昨年度までに六十五萬町歩を踏査し、事業終了の際は八十余萬町歩を踏査する見込である、現在の土地改良計畫によると昭和元年より十二年までに三十五萬町歩を施工するので更に四十五萬余町歩の可能地を殘し、第二次、第三次の土地改良事業を樹立しうるのである、なほ同事業には一時百八十人、現在五十人以上の官吏を使用してゐるが事業終了と共に大部分を整理し、一部は五、六の二年間殘務整理のため殘留せしむることになつてゐる

九月郵貯增加

九月中における全鮮郵便貯金の受拂高は預入四十二萬七千八百三十三圓、拂戾は十三萬四千四百三十九圓で、差引三十二萬九千八百八十九圓の增加を來した、月末現在の貯金高は左の如し

內地人	五九二、九三一	
朝鮮人	一、四一、四九一	
計	[illegible]	

京城物價騰貴

殖銀調査、九月中の京城重要物價指數は明治四十三年七月の相場を一〇〇として算出すると二一一、五三を示し、前月中を百として見ると一〇一、五七、前年同月中を一〇〇として見ると九八、〇五であるその內譯左の如し

	本月中	前月中	前年同月
生産品	二四一、一九	二三四、三三	二五一、〇〇
輸移入品	一九六、五四	一九六、五一	一九二、一九
總平均	二一一、五三	二〇八、三五	二一五、七五

即ち以上の指數から見ると生産品が著しく騰貴し、輸移入品においても一般に騰貴したことが明かである、生産品の騰貴は主として玄米其の他の農産物に甚しくこれは減收氣配へのためであるしかして、これを品別に見ると同月中に騰貴したものは玄米、精米、大麥、小麥、鷄卵、大豆、小豆、卵、太魚、油、木材、和金巾、綿花、燐寸等で低落したものは牛皮洋紙あるのみで、その他は保合であつた

荷主側の運合對策協議

交渉決定せず

運合問題に對する京城荷主側の運送業者委員會は八日京城商議、前回の

非合同側か計算會社計畫

三運送從業員より一任せられた、鐵道局よりの回答につき意見を交換した、その結果回答內容の解釋につき鐵道局の眞意をたしかむる必要があるとなし、戶島、宮林、岩本の三氏が十日鐵道局を訪問しその報告に基づき今一應考察をねつて、これを三運送從業員會の承認を求めることゝなつた

運合が成立すれば現在の朝鮮運輸計算會社は當然解散する運命となつてゐるがこれがため、運合不參加の運送店は計算機關を失つて運輸上全く絶たれて仕舞ふことになるので從つて別個に計算機關設立の必要が當業者間に認められてゐたが非合同側の有力者たる、岩崎、藤好、大和、野田氏等は九日京城で計算會社創設上に合意協議不參加百七十余店を糾合して資本金十萬圓の計算會社を作ることに決定した、この會社が成立すれば內地の非合同側計算機關と聯絡をとるに至る模樣である

京城商議選擧名薄閲覽

京城商業會議所評議員の改選は十二月一日に行はれるが、これがため、同會議所では十一月一日から日曜祭日を除き武瞬七日間（九日まで）同所において選擧人名簿を閲覽せしむることゝなつた、前回選擧の有權者數は二級千七百九十名、一級二十六名であつたが、今回は二級二千百名、一級は四、五名を增して、三十名乃至三十一名となる見込みである。一級が十名以上となれば前回まで記名投票であつたに對して今回は無記名投票となる譯である

故目賀田男銅像除幕式次第

豫て全鮮金融組合聯合會において計畫中の朝鮮金融組合の恩人故目賀田男爵の銅像建設は豫定の通り來る十六日午前十時より左記次第により鐵路パコタ公園において除幕式を擧行する由

一、開會の辭
二、建立經過報告
三、除幕
四、遺族挨拶
五、朝鮮金融組合長式辭
六、來賓祝辭
七、閉會の辭
八、祝宴

利原鐵山に局線

利原鐵山の鑛山は從來專用輕便軌道により邑興に出し、鮮で遮湖港を經て八幡及北海道方面へ輸送されて居たが、利原鑛山線に遮湖線が九月二十日から開業したので、直ちに鐵道への發送を開始し、九月中た、十月十一日からは鑛山港遮湖の積取設備が完成するので一日四百五十屯の出荷を見る豫定で全鮮

殖銀支店長會議

殖銀支店長會議は九日本店會議室にて開催し賀田頭取東上不在中につき森事務代理として訓示をなし、各理事より引受事務につき指示するところがあつたかくて、十日は銀行大會に出席し、十一日は地方別に支店長及び課長との事務打合せを行ふ豫定である

鐵鑛輸送總量の六割以上の數字を現はすに至る模樣である因に十三日竣功機船の第一回積取船多聞丸（三八〇〇噸）大西丸（三一〇〇噸）の荷役を開始する見込で引續き三十日には同機帆取船新瑞丸（四〇〇〇噸）の入港を見る筈である

綿糸布商聯合會總會

朝鮮綿糸布商聯合會では來る二十日京城ホテルで第八回定期總會を開きさの議案につき協議することとなつた

一、加工綿布荷造方法改善に關する件
一、受渡期日勵行の件
一、內地及鮮內相互間金利低減に關する件
一、鐵道到着貨物保管期日延長方當局へ懇請の件
一、鮮內汽車運賃低減方當局へ要望の件
一、營業稅令中（綿布）卸商を甲種に編入方當局へ要望の件
一、綿布移入稅撤廢方當局へ要望の件

朝鐵自動車好績

朝鮮鐵道會社の經營する自動車路は現在延長二百九十九哩を有しその昭和四年上期（自一月至六月）間に於ける營業收入は二十六萬百

全鮮手形交換

京城手形交換所調査、九月中の全鮮手形交換高左の如し（金額單位千圓）

	枚數	金額
京城	一〇〇、七一九	[illegible]
仁川	九、七五三	[illegible]
釜山	三五、九〇〇	[illegible]
平壤	一九、九六六	[illegible]
元山	六、三三三	[illegible]
大邱	八、〇三一	[illegible]
木浦	五、六三八	[illegible]
群山	六、六二〇	[illegible]
鎭南浦	二、六六九	[illegible]
合計	[illegible]	[illegible]

因に九月中の交換高は八月中に比し枚數千三百二十五枚金額四百九十四萬八千圓を減じ前年九月中に比しては枚數五千五百八枚金額三百六十六萬三千圓の增加である、尙各交換所中八月中に比し交換高の減少したものは京城釜山平壤元山木浦鎭南浦の六ヶ所增加したものは大邱群山

鮮內砂糖共販の協定を一部改正

阿部幸を加へる

朝鮮の製糖出荷販賣、保稅、納稅價格問題等を中心として過般來東京砂糖共販本部では京城三井物産下關中村、明治商店を招き協議中であつたが、今回朝鮮共販につき左記事項を實行することに決定した

一、委託販賣人は京城三井、下關明治、寅の三商店の外阿部幸商店を新に加へること（但しこの外に新に門司三井を加へるか下關の中島商店を加へるかは未定）
二、精糖三王印千三百俵は既に朝鮮において賣約濟であるが、委託販賣人が決定するまで販賣を見合せること
三、內地指定販賣先は絕對に朝鮮指定販賣先たることを得ぬこと即ち朝鮮販賣は販賣先四十一店に限ること
四、代金は日歩二錢五厘、手形期間は廿日以內のこと
五、粗糖ナンバー五の値開きを課稅二圓、納稅三圓に決定すること
なほ從來問題となつてゐた保稅納稅の値開き問題は今回も未決となり、共販方法改正の研究會を設けて協議することになつた

內地砂糖共販賣値引上

朝鮮も追從か

八日某所入電によれば、內地砂糖共販では八日更に賣出値段を改表し、精糖二號品從來の二十二圓二十五錢を十錢方引上げた、これに對し朝鮮側の態度は未定であるが、當局內地値に追從し會社賣出值は現在二十二圓を二十二圓十錢程度に引上げる模樣である、從つて、協定値も現在二十二圓七十錢十錢方引上げることになるべく何れにしても一兩日中に發表の運びとなる模樣である。

朝鮮蟹に批難

【東京電報】朝鮮蟹毛蟹罐詰は今年から海外に輸出され米國市場にも出ることになつたのであるが北洋蟹に比してその質が劣惡なのとや不衛生罐詰が粉雜で高級食品として不適當なのにも拘らず北洋蟹と同一の商標を附して賣出してみるため消費地で批難の聲高く、販賣方法を改めないなら從來年から斷然輸入禁止とすべき旨米國政府より我農林省に抗議があつた、當局でも北洋蟹の聲價を傷つけ同業者の信用と利益を害するものとして聯合會に警告を發した、從つて之につき朝鮮の同業者と直接に打合せするため九月下旬朝鮮へ出張せる罐詰聯合會關組長加藤氏は七日歸京、八日罐詰業者を集めてその報告をなした

株式（九日）

京取短期

銘柄	寄付	大引	高値	安値
京取 前	[illegible]	[illegible]	[illegible]	[illegible]
京取 後	[illegible]	[illegible]	[illegible]	[illegible]
鐘紡 前	[illegible]	[illegible]	[illegible]	[illegible]
鐘紡 後	[illegible]	[illegible]	[illegible]	[illegible]
大新 前	[illegible]	[illegible]	[illegible]	[illegible]
大新 後	[illegible]	[illegible]	[illegible]	[illegible]
安取 前	[illegible]	[illegible]	[illegible]	[illegible]
安取 後	[illegible]	[illegible]	[illegible]	[illegible]
東新 前	[illegible]	[illegible]	[illegible]	[illegible]
東新 後	[illegible]	[illegible]	[illegible]	[illegible]

算定と日歩

東株短期市場

日本株式

大株長期

大株短期

東京現株

期米（九日）

鮮內延べ（九日前場）

大阪期米喰合

大阪砂糖現物

市中米毀準値

京城手形交換高（九日）

◇大阪綿糸（石線二十五センチメートル）

◇横濱生絲

◇現物蠶絲

◇鮮平絲

大阪砂糖前後場

落穗

▲加藤鮮銀總裁は十日の銀行大會を控へ九日朝鮮へ歸東上した▲これに對して一部では、大藏省の招電に接したためとか▲八千代生命に對する起債問題が面倒になつたからだともいつてゐる▲いづれも同總裁の進退に關する一抹の暗い影を懷いてゐるやうだ▲だがこれに對して鮮銀當局はこういつてゐる▲總裁の東上は八千代生命の肩替問題が急に解決を要することになつたためであるが▲同問題は鐵道の總裁九分通り解決してゐたもので▲戶田氏に代つて引受ける人に肩替りするものである▲引受ける人は保險事業に關係ある專門家で▲その氏名は一寸いへぬが森されるやうな根岸氏でないことはたしかだ▲支店長會議前には總裁は大丈夫歸つて來ると

取引停止

府內讓洞五三、不詳、金秉日

海外經濟電報

倫敦銀塊　二三片一六分一五
紐育銀塊　四九仙八分五
英米爲替　四弗八六仙三二分九
日米爲替　四七弗八六分五
木棉　一圓十二錢安
印棉　二十錢安
スチール株
アナゴンダ株　一二二〇弗四分二
　一一四弗二分一

對外爲替　建値（九日）
紐育　四十七弗八分五
上海　一志十一片二分一
紐育　八十五兩八分五

東京コール（九日）
無條件　八厘乃至一錢一厘
翌日物　八厘五毛乃至一錢一厘
月越　八厘乃至一錢一厘

日銀帳尻（八日）
發行高　一、三三〇、四九〇　減一六、一九七
正貨準備　一、〇七二、〇〇〇　增
保證發行　二八、〇〇〇　減
貸出金　七一、三六九　減

鮮銀帳尻（八日）
發行高
正貨準備
保證發行

大阪市中外貨時價（九日）
單位千　比前日增減
ベトリクト
ミドリング
ノローテ
ヘンゴール

九十六圓堂安出三十四萬六千九百八十五圓に對し前期の營業收入は一萬二千百三十五圓で前回の收入に對し一萬二千三百五十四圓の收入となり投下資金に對し九分四厘二毛といふ好成績を示した

株式

氣迷ひ深く焦付商狀

前場　八日後場下味の機先を今朝も取地の小安き寄付を入れて双方氣乘らず只東新一本の百八圓在絡と軟調を示し依然保合圏內の膠合を續け全く焦付狀態を示して居る即ち昨後場止に比し東新六十錢安であつた

後場　前場焦付の機先、後場も取地の不變に氣乘らず只東新のみ百八圓三十錢と前止より五十錢安に初まりアト双方の見送りにて動き得ぬ狀況であつた

東新株の變調

金解禁と云ふ一つの材料を除り見送りで蟹してゐたため最近はそれに對する絶望が鈍り警戒の色んで來たのと相俟つて組取も漸增の傾向を示して居る、而してこの取組の中心は東新にかゝつて、何故一般に高利廻りの一流優秀株を擇ばずに僅か一分四厘にしか回らぬ東新株を擇ぶかと言ふ疑問も起きて來るがこれは容易に說明されず只投機株であるからといふ點から來たものか思はれない、併しこの度の取組は株式の大盛況時代にすら見られぬ大取組でこれは餘程有力な買方が出醒しない限りこの樣な大喰合にはならぬとして、現在何百萬圓かの資金を控へてゐるものか東新に入り買玉を建てることは一寸想像し難いがもしこれが新規買の結果と見ればに朝投げ出す樣にでもなければ如何なる結果を示すか考へもつかぬ、兎に角この不況期に東新のみ大喰合となつたことは全く變調といふより外ない、今足りから見ると過日の安値から二十圓近く跳返しその後聢ちにも反落した一應投げ出しであるこれから見ると一應投げ出さの時期も稍接近して來た様にも考察される

動機待ちに双方睨合ふ

全般的に人氣を刺戟する材料もないのでこゝ許り仕手も表面に迷ひ方は賣込んだまゝ留揚り買方は殆んど滿腹にまで買仕込み双方睨みを續けてゐる、かくの如くなので相場も勝落共鈍りなく只保合の範圍に彷徨して氣迷ひを益々深めしめるのみで東新如きは百九圓から八圓の間の鈍動きに稍少されてゐる、何分一時八釜しく言ひ囃された金解禁もモハヤ影薄にも形となつたし又緊縮や不景氣にも大分なれて來たことなので目下の場を動かす丈けの材料にはならぬ只今後は何かの動機によつてこの大取組が如何に變化するか問題で現在これ以上腰入れて出動することは手控へられ全く動機待ちの狀態である

▲たゞ軟派は賣込んだまゝ賣建り破派も殆ど滿腹まで買込んだきり双方睨合を續け動機待ちに見送つてゐる
▲このたびの大取組の內容を見るにその過半數は東新であるとかなぜ一流の優秀株をえらばずに僅一分四厘の利廻りしかない東新をえらぶか全く判らない
▲然してこの大くひ合せも解禁の軟材料をひかへての攻防であるか、踏み合ひといふより外あるまい

つよきよわき

株式　全般的に人氣を刺戟する材料もないのでこゝばかり仕手は表面に迷ひ相場も保合圏内を彷徨してゐる
▲同分材料もモハヤ出盡くした後であり又暇顧にこれと目すべき材料もないので進退は手控へられ
▲モシこの賣玉が新規賣から來てゐるものとすれば一朝投る樣にでもなれば相當大きな崩落を出現するかも知れぬで
期米　七日取引所の樓上で加賀卯氏の講演があつた
▲それによると先に當局が發表せし內地米の一回豫想は別に附屬立てゝ反對する理の數字でもないが自分の聞く所からいへば二割豫想は何れも幾分增加する見込だとある
▲次ぎは政府の米價調節であるがいくら米穀調査委員會の盛議しても恐らく小田原評議に過ぎないだらうとある
▲成るほどこれまでの經緯からみて米價の調節が實際と机上論とことごとく相反してゐる以上幸發逆を徹底せしむるだけの良策が急に纏まりさうにも思へない
▲といふて解禁を度外しての米價調節は効果のない事が認められた丈は鮮米に對する緩和策であ

引續き薄商內

今朝も依然保合、圏內の睨ひを續けてゐるので商內は一入寂しく東新のみ一八〇枚の手合せがあつた

株式　大阪竹原證券株式會社特約店　京城現株取引市場仲買人　新田耕市商店　京城府黃金町二丁目　電話本局五七〇、一九六〇　自宅二三九〇　賣買

反動安を期待

賣り過ぎの

先週の相場は高張りの肝歩調を續けてゐるが最近は踏み賣り直しで一人角力で賣つては踏み退いてゐる、今秋の根據とすべき處を見るに矢張り金解禁以外には何物もない併しこの好條件は久しい間買ひ囃されてゐた丈けモハヤ材料とすべきものでなく從つて東新の百圓大台割れの大相場が出現した後の現在大きた下値の出ぬのも當然の結果である、一方破派としても久しい間の苦戰で抗爭力を失つてゐるからこの暴止動する事は容易でない

に脫合ふと言ふ狀態である

本玉

九日前場までに於ける百枚以上の建玉左の如し

○京證　一五〇正崎一〇〇▲買方玄取　一八〇〇已口一〇〇
賣方新田五七〇田中道三七〇
▲新　賣方京証一二〇〇田中道一〇〇◆賀・松山二九〇田一一〇〇立山三〇〇白井一一〇〇◆買方正崎八〇〇松山七一〇〇新田五四〇田中道三〇〇大林二八〇〇金龍二一〇〇山口一〇〇玄證一〇〇

た、うち三〇〇枚以上の手口を示せるは正崎五〇〇、京證四〇〇、田中道四〇〇賣り、正崎四〇〇買に對し大林四〇〇、新田三〇〇買で全く寂しかつた

期米

引際に跳る

前場　秋日和の良好を政府米拂下げ氣構へに買方は警戒せる折柄、今朝は阪地の八圓乖離れを自ら好轉一層人氣を惡化し當限二十五圓五十二錢中物二十三圓二十五錢先限二十三圓二十錢と日の安値より二十六錢安に寄付きしもアト阪地の下直りに買の利喰ひ急ぎ等呼び、節は三十錢と跳返し戻り待ちの愛物に此邊暫らく採合ひ一が阪地が再び八圓臺へ復活した爲め好轉相と見る買物知カネメ丸ウ等から現れ引際は四十五錢と更に引返して前場を終つた

後場　前場引際跳返し機先後場も押目的の買物絶えず先限二十三圓六十八錢と前止より二十

人氣の變る迄は依然小高下か

現今の保合ひが結局何れに決すべきかは勿論正の成行きに待つの外ないが然し是れを相場の居所から見ると本年の作柄を豐作と迷信した安値も一巡して又內鮮米共に第一回豫想の減收に依る高値も出現し後の中間に在る相場である仕手の氣迷ひと共に此邊は暫らく保合ひを繰返すのが順序であるのみか仕手關係から見ても別に是れと云ふ筋立つた手口は一人もなく何れも中先の鞘取りか地方延市中との鞘狙ひが主で相場が上げても下げても影響のない張り方である、其所へ小口筋は大手筋の見送りで提灯の附けやうがなく其日暮しの小使取りと云ふ張り方であるから幾許り何にか目新らしき材料が現れて氣迷せる人氣を一變せしむるまでは此邊一高一低を繰返すの外あるまいと觀測せる向が多い

拂下げか自然調節か

目下市場では米穀調査委員會準備中とて眼前に現物の拂底に纒み政府米の拂下げを期待し一方强氣側では議會の解散を目睫に控へた現政府としては新穀の買上げは必ず實現するものとして互に強弱論に花を咲かして居る所なるが前日加賀卯氏の談話中政府米の拂下げに付き要路の大官と意見を交換せし所に依ると政府米が四人持ちあれば勿論此の際開放つが絶好の機會なるも政府米は國家の經濟狀態や將來の米價問題を考慮して調節すべき立場にあるので今の所拂下げなど考へてないといふ事であつたらしい、此の點から想像すると當方の期待せる政府米の拂下げが實現するかは疑問であると同時に又一方の新米買上げに對しても現政府は金解禁に對し國民の節約と物價を第一の條件とせる上は行詰り難とすべき點がある、其所へ米穀調査委員會も元も意義ある調節法と方策として取扱はれて居る鮮米殺到の防止策たる米の買上げに付ても第一に保管する農業倉庫の設備を要し二は穀の生産檢査を要する等急に實現すべくも思はれない、してみると假に政府米の拂下げを爲すとしても一方に新米買上げの除件

期米　迅速　誠實　仁川米豆取引所取引員　仁川海岸町　竹多卯三郎商店　電話　1020　708

群山當限解決

殘部を大邱へ發送

【群山支局電話】群山の十月中は現在四千六百石の取組であるが內二千二百石は七圓十錢を以て解合成立し殘りの二千四百石は十四日臨時列車で大邱市場の受渡しに發送することとなつたから之で當限は全部解決した譯である

堂島前場情

【大阪電報】濃尾內の折柄積機は九節と出回に於て一千石を賣ひ、期鮮筋は潮先より九節までに二千百石の外田及び田中喜よりも相當の賣玉を出してゐた

をつけるかさもなくば今や社會の興論が有力となりつゝある自然の調節で逐減するものでないかと觀測せる玄人筋もあつた

鐵飢に初まりアト阪地の强調に釜々高直り二圓七十錢三節は六十七錢と小強みたるも四節は更に八十一錢と吹ーげ結局强硬の如く大引した

◎正米

▲川　◎田の三等で依然二十八圓八、九十錢の唱へなるも現物の拂底で取引は皆目出來ず又新米も現物時々四、五十、丸小口的賣物ある位で纒つた品はなく三等物で二十九圓七、八十錢の唱へであるが十一月勝手渡しは二十五圓十錢所なるも取引少なく十二月渡しは二十四圓四、五十錢の相當額が成立されて居る模樣である其他穀は從日出廻りが增加しつゝあるも白米原料に望手多き爲め一斤七、五厘から上物は七、八、八厘まで取引が行はれ又白米は◎印の一等で現物三十一圓月末渡しが二十八圓五十錢十一月渡二十六圓五十錢十二月渡二十六圓三十錢見當で取引が行はれて居る情態である

大豆

古は品切て全く取引なく新は長淵、孜山の二等十七圓五錢大安良他新金線物十六圓五十錢海州物十六圓二十錢所に取引行はれて居るも奧地は凶作を唱へ安くは容易に賣應じて來ない模樣である

大阪市中在米

九日現在は百三十八萬四千七百二十三俵と前日の在米高に比較して八千四百〇五俵の減少である

鮮內延べ（九日後場）

◇釜山　出來高　三、一〇〇石

	寄付	大引
中	[illegible]	[illegible]
末	[illegible]	[illegible]
中	[illegible]	[illegible]
末	[illegible]	[illegible]

◇大邱　出來高　一、四〇〇石

◇群山　出來高

侠艶靈劍【182】

平山蘆江閱　藤島一虎作　竹中英太郎畫

前後の敵（廿三）

勵居が、意氣揚々と戾つて來て再び勝負を爭はうと云ふので、お勝につづいて立上りかけた者も再び座になほつて興味の眼を二人にそゝいだ。

『暫くお待ち下されや、金子は當家の御主人が今持つて來て下さる、俺も斯うなれば意地だから、都合のつく限り勝負を爭ひますよ。千兩が二千兩でもな』

半分は自棄が手傳つてゐる勵居の口吻である。

『私は用のある身體で、何時迄もと云ふ譯には參りませぬ。勝逃げするやうで恐う御座いますから、もう一度だけ、勝つても負けてもこれつきりにお願ひ仕度ふ御座います』

『此方の勝手ばかりも云つてられませう』

と、意味あり氣にお妙の方を偸み見てから立上がつた。

『男の方は表から、女の方は勝手口から御引取りを願ひます』

と、張番の男は改めて取り口を指定した。

『ちやか勝さん、勵居と一緖になりませう、なあに大丈夫でさあ、心配な事はありません』

若者はさういつて、またお妙を見返つた。

勵居は不機嫌に立上つた。

『御女中、折角お待たせしたが、今夜は俺の負だ。また明晩、是非な』

『はい』

お妙は心中嗚咽ひながら答へた明日の今頃は蹶澤邸まで飛んでゐるだらうと思つて……。

『若途中で町方の者に何か問はれるやうな事がありましたら、何時も御蛇意申し上げてある通り、御座敷りだと御有つて頂きます』

巧妙なトリックであつた。

流石のお妙も、微塵も疑はなかつた。

女出口と指定された勝手口は、お妙の運命を一變に決する地獄の門に等しかつた。

のび上つた時、張番の男が飛込んで來た。

『皆さん、えらい事が出來ました町方らしいのが表門や裏手の廊際にうろついてゐます、相濟みませぬが、今夜はこれでお打切りを願ひます』

『町方……』

客は一齊に眼を光らせた。

『いや、町方の者が踏込んでみたところで、當家に眼をつけてゐるとばかりは限りません。或は他に捕者があるのかも知れません。ただ萬一の事があつた場合、皆樣の御迷惑になりますゆゑ今夜はこれつきりに……』

『では、これでお暇しやう。紅さん一緖に歸つてお貰ひれ』

女將は若者を見返つた。若者は一寸躊躇つたが、

『宜しう御座います一緖に歸り

ぬから、では、御女中の御有る通りさう。勝つても負けても今度きりと致さう。俺も今度負けたらもう未練がましく引とめませぬわい』

『では六百四十兩、皆んな一度に賭けませう』

袱紗に包んだまゝ、どつしりと勵の前に置いた。

『いゝ度胸ですね、女にしておくのは惜い』

勵居は金包と、お妙の顏と七分三分に見較べて云つた。

『どうせ勝つた金ですもの、負けたところでもともとです』

が、實際は、この場合、もう勝負を爭ふ氣はなかつた。勵居は矢の如く聽いてゐた。半分出返してもいいから、歸り度くて堪らないのだつた。

『いい度胸ちやありませんか』

擱摸の若者は女將に囁いた。女將は、

『これまで、ついぞ見た事のない人だね、誰の手引で來たんでせうね』

若者は僕つたい氣持を押へて

『さあ……』

と素知らぬ顏をした。

『えらい違いな』

勵居が、から云つて入口の方へ

京城日報

井上 英語講義錄

英語學習の絕好期來る　ABCの讀方より開講

即時入學　成功の鍵を得よ！

英語は若き時に修めて置く可きだ　社會の第一線に活躍する人にとり英語は百人が百人要求される故に

機會は去り易い！此の秋の三ヶ月を取逃した人は遂に一日の長を他人に讓らねばならぬ！井上先生の名講義と諸大家の親切なる添削で小學卒業後三ヶ月で中學一年修了尚一年で專檢合格の實力保証　先づ見本を見給へ

昭和四年度　十月新學期開講

新入會者募集

講義別冊附錄　毎月二回の講義以外に無料贈呈する特別附錄
(1)英和小辭典 全六冊
(2)英文復習帖 全六冊
(3)英習字手本 全一冊
(4)特許 英習字帖 全一冊
(5)イングリシュ 月一回
(6)受驗 單語カード 月二回
(7)受驗 熟語カード 月二回

記念品贈呈　◇銀杯御下賜さる本校主事歸朝を記念する爲め今學期入學者全部に記念品を贈呈す

校則見本進呈　◇全七十頁の英國小冊子◇ハガキにて申込み給へ◇

東京市麴町區富士見町四丁目　井上通信英語學校　電話九段(33)二九五九番　振替東京 三〇二八八番

日本地理大系　改造社版

新興地理學の國民的一大集成！！

傳統の美、鬱勃新興の生命」此の二つを併せ把握して「新興の日本」は何處へ行くか。人は云ふ日本は世界の樂園なり、と。然しながら單に地上のパラダイスではない。國家としての權威、雄偉なる民族的使命、數千年來連綿たる高貴の民族的血液、及び無垢の國土を有し、學的に藝術的に世界に雄飛しようとして居る。今や吾等國民は徒に幸福の山河に抱擁せられ陶然たる時ではない。我等は今や地理的に民族的使命を展開すべき時期に逢着して居る。經濟的に深く内省すべき時運の前に戰つてゐる我々は祖國の美と力とをじつと凝視すべき時に際會してゐる。この時、我國從來の地理教育は餘りに缺陷が多く祖國大自然の本體を貫いて内的生命を把握するためには全然無力であることを痛感する。吾等は茲に最新の地理學に立脚し又最高の藝術的用意を以てこの日本地理大系を諸君の書齋に獻ずるの光榮を謝すると共に我等は我國の出版業者として此の意義ある國家的事業を遂行し得た事を世界に誇るものである。日本國民は須らく先づ其國土が何を有するかを知らざるべからず。世界より先づ我國を把握せよ！！

編輯委員

京都帝國大學教授 文學博士 石橋五郎　東京文理科助教授 田中啓爾　彥根高等商業教授 田中秀作　東京女子高等師範學校教授 飯本信之　奈良女子高等師範學校教授 帷子二郎　廣島高等師範學校教授 下村彥一　學習院教授 遠藤金英　東北帝國大學教授 理學博士 高橋純一

編輯顧問

京都帝國大學教授 文學博士 石橋五郎　理學博士 石原純　東京帝大教授 理學博士 石川千代松　東京女高師教授 飯本信之　東京帝大名譽教授 工學博士 伊東忠太　旅順工科大學長 工學博士 伊上禧之助　京都帝大教授 文學博士 西田直二郎　東京市長 堀切善次郎　林學博士 本多靜六　京都帝大教授 經濟學博士 本庄榮治郎　早大教授 理學博士 德永重康　理學博士 德田貞一　文學博士 鳥居龍藏

京都帝大教授 川村多實二　奈良女高師教授 帷子二郎　子爵 田中阿歌麿　東京文理科助教授 田中啓爾　彥根高商教授 田中秀作　東北帝大教授 高橋純一　東京帝室博物館鑑査官 高橋健自　理學博士 高尾常磐　工學博士 塚本靖　九州帝大教授 長沼賢海　京都帝大教授 理學博士 中村新太郎　臺北帝大教授 移川子之藏　九州帝大教授 理學博士 桑木彧雄　廣島文理科教授 栗田元治

東京帝大教授 理學博士 草野俊助　陸軍中將 松井庫之助　東京帝大名譽教授 理學博士 三好學　民族藝術研究家 小寺融吉　日本山岳會員 小島烏水　京都帝大教授 工學博士 天沼俊一　緯度觀測所長 理學博士 木村榮　京都帝大教授 文學博士 新村出　廣島高師教授 下村彥一　學習院教授 遠藤金英　東京帝大名譽教授 工學博士 關野貞　海軍少將 關田駒吉

第九回全國中等學校地理歷史科教員協議會推薦の辭

[illegible]

東京文理科大學助教授 田中啓爾　東京高等師範學校教授 花井重次　東京文理科大學助手 山田俊二　東京高等師範學校教諭 山口一策　東京高師附屬中學校教諭 山本幸雄　東京女子高等師範學校講師 武見芳二　東京女子高等師範學校教授 富士德治郎　立正大學專門部教授 淺井治平　第一東京市立中學校教諭 阪上陸一　東京府豐多摩師範教諭 寺崎留吉　日本中學校教諭 小川銀次郎　東京高等女學校幹事 杉山文雄　東京府立第六高等女學校教諭 飛松正　東京女子高等師範助教諭 伊藤源一郎　札幌二中教諭 塚原善記　函館高女教諭 戸塚佐明　秋田中學校教諭 後藤祐作　山形寒河江中學教諭 堀江啓二　東京府立第六中學教諭 上野幸次郎　第二東京市立中學教諭 山中仁太郎　同上 坪井良之助　神奈川縣立商工實習學校教諭 大竹三郎　同上 小松崎茂　同上 長南之助　茨城縣立土浦中學教諭 須能金次郎　茨城縣立水海道高女教諭 阪塚左次馬　富山縣立氷見高女教諭 山崎茂之　栃木縣立栃木高女教諭 吉澤礦太　福井市立實科高女教諭 中谷文作　長野縣立飯田中學教諭 北原寬　長野縣須坂高女教諭 栗田行孝　愛知縣立女子師範教諭 岡田錫太　愛知豐橋市立高女教諭 和田瀨內

愛知縣岡崎市立高女教諭 高橋正之　京都府女子師範教諭 古澤才次　京都伏見商業學校長 山崎光三太郎　大阪上宮中學教諭 佐藤武三太郎　岐阜縣女子師範教諭 多田雄三郎　岐阜縣立師範學校教諭 羽倉儀三郎　兵庫縣立第二高女教諭 曾我惠吉　神戶市立灘中學教諭 林卯二　岡山縣師範學校教諭 東儀文孝　岡山第一岡山商業教諭 浦上宗德　廣島縣立廣島二中教諭 西龜正夫　香川縣立丸龜中學教諭 大西美彥　福岡縣小倉中學教諭 山手扶美傑　佐賀女子師範教諭 川野三郎　大分縣立竹田高女教諭 玉井平次　日本大學中學校教諭 荻原太三郎　女子學習院教授 山口德三雄　東京府青山師範教諭 井上春雄　東京女子高等師範教諭 竹田菊　同上 秋山己　樺太大泊中學教諭 西鶴定嘉　樺太豐原中學教諭 西尾誠　札幌第一中學教諭 田村重武　札幌高女教諭 平元直磊　遠輕高女教諭 小笠原榮吉　東京府立第七中學教諭 西山俊行　京都府立第一高女教諭 中倉はま　宇和島高女教諭 國田孝　長崎縣立諫早高女教諭 佐藤ツミ子　滋賀縣長濱高女教諭 千田捆　新潟六日市中學校教諭 松谷時太郎　石川縣師範學校教諭 齋藤外二郎

愛知縣安城高女教諭 武田木一進　滋賀縣立本巢中學教諭 辻井浩太郎　三重縣立上野中學校教諭 松井季三郎　三重縣尾鷲中學校教諭 津田良助　京都市堀川高女教諭 杉浦儀作　奈良縣立女子師範教諭 山極二郎　大阪市天王寺師範教諭 安原貞三郎　岡山就實高女教諭 角田知三郎　門司市立高等女學校教諭 吉村忠　佐賀縣唐津中學校教諭 今井嚴　宮崎縣立師範學校教諭 大谷美登　鹿兒島女子師範教諭 島袋秀清　沖繩第二高等女學校教諭 三浦武治　臺北第一高女教諭 木村秀岳　臺南師範學校教諭 北村吉實　新竹中學校教諭 南條明　同上 平岡師祐　同上 中村菊平　新竹高等女學校教諭 林竹熙　同上 芝原仙雄　臺南第一高女教諭 雲林院文記　高雄高等女學校教諭 山田友亥　同上 守屋辰次　朝鮮公立高等普通學校教諭 內田龜次　京城徽文高等普通學校教諭 鈴木作一　朝鮮京城 同上 季潤柱　京城淑明女子高等普通學校教諭 森脇次　旅順師範學堂教諭 中澤後三郎　大連第二中學校教諭 伊賀清男　安東中學校教諭 堀內和一郎　奉天南滿中學堂教諭 村上秀一　撫順高等女學校教諭 三橋正夫　青島日本高女教諭 (順序不同)

寫眞を主とす

本大系は寫眞を主として編纂す。何故寫眞を主としたか、元來地理の對象は實在の形象であつて[illegible]

航空寫眞班の特設

近代地理學の原理に則り全卷二千五百の寫眞を[illegible]

第一回配本（第七卷）近畿地方　近日配本

十月初旬舉行された伊勢神宮式年遷宮は國を擧げての大祭である。此の二十年一度の機會に際し第一回配本「近畿篇」卷頭には古式に據る內宮御遷宮式圖（額面用二頁大、特別原色版）を掲げ、三重縣の部には特に一般撮影を禁止されし得難き寫眞（御手洗、瀧流、皇太神宮正殿及東西寶殿、同正面、豐受大神宮正殿、同正面、內宮御垣、外宮御垣、神宮御料鰒、二見ヶ浦御鹽殿等）十數葉を掲載し加ふるに內務省技師大江新太郎、神宮皇學館教授[illegible]氏の正確詳細なる解説を附し、寫眞、解説印刷共に斷じて他の追隨を許さない。國民思想涵養のため各學校は勿論各家庭に必ず備へられよ

全十五卷　一冊 貳圓八拾錢　內容見本進呈　申込金不要（第一回配本に限り分賣）

特典

會員には一人殘らず本社が斯界の權威者に委囑して作製せる掛軸用 新日本大地圖贈呈

東京芝區愛宕下町　振替東京八四〇二番　改造社

校外生募集　一ヶ年半で家庭に居ながら女子大學卒業の學力を得らる
日本女子大學通信教授　女子大學講義
內容見本無代送呈
東京小石川區目白臺 日本女子大學校內　女子大學講義發行所

賞牌　記念徽章　メダル
大久保徽章商店

日本音曲全集の分賣

特價メ切リ十月十日

各卷上製五百頁どれでも一冊金一円五十錢・全十五卷取揃へ一齊發賣

白熱的歡迎！期限後は斷然定價に復す！！

長唄全集 全二冊

三代表百曲餘

昔の長唄は節廻しにのみ重きを置いて發達して來た爲め美しい言葉を並べただけの事で、歌詞は支離滅裂殆んど意義をなして居ないのが多い。傳學を衒ふやうな文字があるかと思ふと、當時の流行語やら樂屋落やら符牒やらで今日の耳では何が何やら判らないが、本書はこれに作詞者、作曲者、初演年代を配して解説し、難句には一々註釋を加へた。

義太夫全集 全三冊

一百の集成

虎屋四天王の昔から、操淨瑠璃を大成した竹本義太夫を經て今日に至るまでの間に人口に膾炙したものを集めて之に編著者一流の解説を付し難文難句には一々詳細懇切な註釋をさへ付したものであるだけ、堂々五百頁の大冊が三卷もなつてゐるといふ充實振りを示してゐる。しかも特價は一冊一圓五十錢製本クロース裝幀の美本で、といふ破天荒の至廉さである。

清元全集 全一冊

新古の曲網羅

長唄と共に最近最も流行を極めつゝあるのは此清元である。常磐津と同じ流れから出た富本、此の富本から更に分れて出た最初の延壽太夫の昔から今日に至るまでの清元歌曲百十餘を收めて一卷とし、之に編著者苦心の解説及難句の註釋を一つ一つ加へて行つたもので其苦心たるや非常なもので特に從來に較せられた清元の歷史といふ一文と見ても其研究の深さが知られる。

常磐津全集 全一冊

解釋 解説 周到

流祖常磐津文字太夫は宮古路文字太夫と云つて豐後掾から出た人である。以來二百年の歲月は流れてゐるがこれが研究資料として纏つたものは今日に至るも一つとしてなかつたのである。それだけ本書の編纂には多くの苦心が拂はれてゐるのであつて、收むる歌曲六十有餘には一々懇切周到な解説が施こされて居るばかりか文字についても註解が行きとゞいて居る。

端唄 小唄 うた澤 全集 全一冊

江戸代表 特有歌詞

江戸の情調を端的にのこしたものはうた澤である。小唄と云ひ、端唄と云ひ、又うた澤と云ひ、三つの名稱はありながら之をはつきりと區分することは出來ない。[illegible]それ等を悉く網羅したものがこの全集で、懇切な解説と註釋を施してゐる。

富本及新內全集

富本節と並び稱せられた富本新內の歌詞散逸を惜んで苦心之を一冊に編輯したもの。

古曲全集

古典保存の意義から云つて多大の犧牲を拂ひつゝ亡びんとする古曲のために歌詞を一卷に纏む。

箏唄及地唄全集

山田、生田の兩流歌詞は勿論その以前の古曲及新曲をも全部一卷に網羅して註解を加へたもの。

臺詞全集

故人になつた俳優のものでも有名なのは悉く收めてある外現代の著名臺詞は一句不洩一冊に收む。

謠曲全集

嚴重な校訂と註解とを付して謠曲歌詞の代表的なものを一冊に集めたのが本書である。

琵琶全集

薩摩琵琶筑前琵琶を問はずおよそ著名歌詞は之を蒐めて嚴重に註解を加へたのが本書。

俗曲全集

寶曆、享保、安政以來明治大正時代に至るまでの流行歌を集めたもので歌詞全く正確全一卷。

本全集の特徴

1. 各冊四六判五百頁特製函入の美本　定價一圓八十錢
2. 特價一圓五十錢（送料十八錢）の至廉
3. 新曲古曲の別なく一切を網羅して之に明快なる解説を加へたること
4. 難解難句には悉く註釋を施して誰にも意義が判かるやうにしたこと
5. 各流の起源發達及盛衰沿革を詳述し日本音曲史をなす
6. 歌詞の排列よろしきを得たることゝ校訂の嚴正なこと
7. 內容の完備した點と裝幀の美與本の優秀は印刷の精巧と共に他に類無きこと
8. 稽古本として用ひられるため特に製本の堅牢なること
9. ラヂオ放送者が本全集を其歌詞の臺本としてゐること
10. 全十二種十五卷悉く全國書店でどれでも分賣すること

東京神田錦町　誠文堂　振替東京一七四二七　電話神田二九四・二三九六番

軍縮全權

若槻禮次郎

海軍大臣 財部彪

英國駐箚特命全權大使 松平恒雄

【東京發至急報】海軍々縮會議帝國全權は九日銓衡の結果左の通り決定した＝(一報として速報)—

寫眞上より＝若槻禮次郎氏＝財部海相＝松平大使

潜水艦廢止は 日、佛、伊共に反對

佛國政府はいふ

◇—豫め決定せるところと

【パリ八日發電】フランス政府は英國政府の招請にかゝる五ヶ國軍縮會議に參加する場合は、主力艦に關するワシントン條約による代艦計畫を實施せざることには同意すべきが潜水艦廢止にはフランスは日本、イタリーと共にこれに同意せざることは豫め決定せるところであるとなしてゐる、尤も正式會議開催までには自由な外交的意見の交換が行はれる模樣である—

英自治領の參加を 我が當局重大視す

會議は紛糾しやうし わが主張に大影響

【東京電報】五ヶ國軍縮會議の招請狀には英國海外自治領をも會議に參加せしむるとなつてゐるが、英、米、日、佛、伊五ヶ國間にても相當紛糾するものと豫想されてゐる會議に更に口やかましい濠洲、加奈陀等が參加するにおいては會議を更に紛糾せしめ、殊に濠洲は日本の七割主張に對し反感を感じてゐることでもあり政府部內では大いに驚愕してゐる、しかして日本の七割保持は絶對的のものとされてゐるが、自治領が參加するにおいてはこの日本の主張にも多大の影響あるものと重大視されてゐる

先づ專門的に 海軍首腦部對策を練る

◇—軍縮氣分漸やく濃厚となる

【東京電報】財部海相は九日午前十時登廳、山梨次官、小林艦政本部長、左近司中將、堀軍務局長を招致し、招請狀に基づきこれが對策を協議した後、午後一時からは海軍首腦部に軍令部を召集、專門的立場より當局の方針を練つた、一方山梨次官は午後一時半濱口首相を久世山の私邸に訪問、招請狀の內容を說明、海軍の見解を詳述した、かくて軍縮氣分は漸く濃厚となつて來た

成るべく早く 回答したい

＝案文は十一日の閣議か＝

財部海相談

【東京電報】今度の會議は是非成功させたいものである、回答を遅らすことは主催國に對し不安の念を抱かしむるから成るべく早く回答を發したい、しかし手ぬかりなく充分愼重の態度をとることは當然で、今のところ十一日の閣議に回答案文をかけることになるかも知れぬ

兩巨頭 更に共同聲明か

マック首相の出發前に

【ワシントン八日發電】マクドナルド英國首相は八日朝白亞館を訪問するに先だちフーヴァー大統領夫妻と名殘りの朝餐を認め又別室において あらためて會談を遂げたが右は世界平和を增進すべき手段方法問題を商議したものと解せらる、なほマクドナルド氏が來たる十日ワシントンを出發する以前、兩巨頭は最後の會談を行つた上で この數日間にわたる會談の一般的結果につき多分共同聲明を發表することになるであらうと信ぜられてゐる

畏し御心

練習艦隊の受けた歡待に御謝電報を 發せらる

【東京電報】天皇陛下にはさきにアメリカを訪れたわが練習艦隊の受けた歡待に對し九日アメリカ大統領に御謝電報を御發送あらせられた

軍縮交涉は 意外に進捗

招請狀と米國消息通の批評

【ワシントン九日發電】英國政府の五國會議招請狀は本日發表せられたが、當地消息通は右招請狀はマック首相、フーヴァー大統領がケロッグ不戰條約が新らしき世界平和、建設の基石となるべきことを意識してゐることを示してをり、又不戰條約が既に一月の會議の基礎となり、また海洋自由問題の新らしき協國に入る基礎となるべきものたるを明かにしてゐると指摘してゐる、又英米海軍々縮計畫がすでに會商により意外に進捗してゐることを示してゐると評せられてゐる

友誼の表徵

英首相の歡迎に就て 米大統領語る

【ワシントン八日發電】英國首相マクドナルド氏に對するアメリカ國民の歡迎は誠に素晴らしいものであるが、本日フーヴァー大統領は左の如く語るところあつた

マクドナルド首相に對する米國民の友誼の表徵は英米兩國間の會商で到達せらるる具體的結論のいづれよりも更に重要である

金剛の閑院宮殿下 絶景に殊の外御滿足

世界にも類ひあるまいと御觀賞

◇—浮田御附事務官謹話

【長安寺特電】閑院宮殿下には益々御機嫌麗しく、いと御熱心に御探勝遊ばされてゐるが、金剛の絶景は世界にも類ひあるまいと御讚賞あり、これまで實際にも努めたであらうが、よりよく內地方面に知れわたつたなら探勝客も殺到するに違ひないと思ふ、なほ名勝地としては一層保勝に心がける必要があらうとの意味を仰せになりました、なほ殿下には十五日夜釜山御出發十六日下關御上陸、それより御歸京の御暇もなく引續き山口、廣島、島根各縣下に行はれる陸軍大演習御統監の後二十九日御歸京の御豫定にあらせらる

記者團に 御慰勞の御言葉

忝くも謁を賜はる

【長安寺特電】九日朝九時長安寺ホテルを發せられた閑院宮殿下には表訓寺萬瀑洞等に御登り遊ばされ御機嫌麗しく午後三時四十分ホテルへ御歸りになり、浮田事務官を通じて過分の御賞めの御言葉があつた。なほ本社立石特派員等御供の記者團に萬瀑洞にて御休憩中謁を賜はり『御苦勞であつた、今度の事は新聞によく書くがよい』

問題のホーストン號

盛大な進水式を擧ぐ

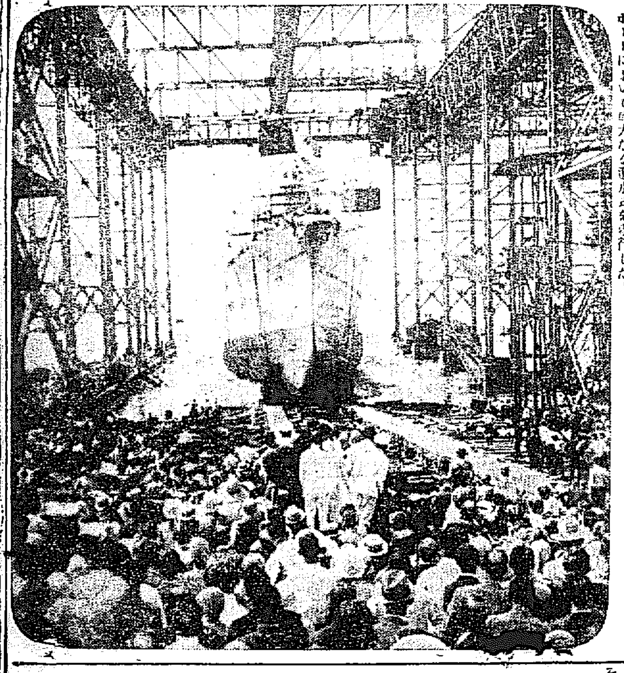

軍縮會議で議論を豫想される問題の米國一萬噸級巡洋艦『ホーストン』號は、バーヂニア州ニユーポートにおいて盛大なる進水式を擧行した。

八幡製鐵所の 原鑛石購入

朝鮮は廿萬屯

【東京電報】八幡製鐵所の本年度原鑛石使用量は百四十萬屯の豫定で購入契約を左の如く決定した

大冶	四十萬噸
ジョホール	八十五萬噸
朝鮮	二十萬噸
トウチウ	二十五萬噸
硫酸瓦斯	五萬噸
計	百七十五萬噸

なほ使用殘額は前年と本年分を合せ百四十萬屯見當である

古米十五萬石 拂下げ？

【東京電報】九日の米穀委員會において大藏省古米十五萬石拂下げに決定したらしい

犬養氏推薦を 幹部會承認

きのふ森幹事長から 總裁推薦行爲の承認を求め

【東京電報】政友會では九日午後一時二十分から本部に臨時幹部會を開催、前閣僚、顧問、總務等幹部全部出席、森幹事長より犬養氏總裁推薦の豫備行爲に關する經過の詳細を報告し、その執りたる行爲につき承認を求むるところありこれに對し島田總務より總裁選擧はもとより大會の決に依つて推薦すべきであるが、事極めて重大であるから長老顧問等もかく考慮されたもので、その結果總裁は最も圓滿に決定され、犬養氏も大會の議決を得れば就任に決定せられたとのことであるから、幹部會でも只今報告のあつた豫備行爲を承認し來るべき大會にもその方針で進まれては如何と語りこれを滿場承認し二時三十分散會した

常議員會も 承認

【東京電報】政友會常議員會は幹部會に引續き開會、犬養氏推薦の豫備行爲を承認した、この結果、島田、高山、岡崎總務、松浦常議員會長は本日幹部會、常議員會の結果を齎らし鎌倉に犬養氏を訪ひその結果を報告することになつた

臨時大會 は十二日に決定

【東京電報】新總裁推戴の政友會臨時大會の日取りは九日幹部會で左の如く決定した

十月十二日午前十時 總務委員會

正午 常議員會

午後二時 臨時大會

散會後 總裁招待會

十三日午後五時 芝三緑亭にて代議員招待會

高僧知識賑かに入城

臨濟宗佛通寺派管長山上武鈕師、臨濟宗大覺寺派管長圓山全提師を主腦とする本邦各地各派の高僧知識四十餘名は朝鮮佛教大會に來賓として出席のため九日夜賑やかに入城、府內各寺の住職並に朝鮮佛教團員、および信徒二百餘名のさかんなる出迎へをうけ本社寫眞班のマグネシユームを浴びて各割當てられた宿舍に向つた

盛觀を思はす 佛教大會

高僧知識を集めて 十一日から三日間開催

朝鮮佛教大會は一昨年以來の準備なり、今秋愈々開會にいよいよ十一日から三日間京城において開催されることとなつた、鑛昌洙男爵を大會準備委員長として朝鮮佛教團、朝鮮佛教中央教務院、京城佛教各宗聯合會の主催であるがこの種の催しは朝鮮でも空前絶後といふべく、內地の佛教界ですら類例を見出來ない未曾有の催しである、內地から參加する佛教二十八派の管長或は管長代理を初め日獨文化協會理事長文學博士高楠順次郎氏、淨土宗管長代理渡邊海旭師、新義眞言宗豐山派管長加藤精神師、古義眞言宗管長代理門跡石堂惠猛師、眞言大谷派管長代理大谷瑩潤師、眞宗大谷派連枝大谷瑩誠師、日蓮宗管長代理柴田一能師、眞言宗醍醐派管長平之禪師、法相宗管長大西良慶師、臨濟宗大學長鷲尾順敬師等なほ支那からは江蘇省鎭江金山寺の江山法師、浙江省寧波七塔寺の溥常法師も參加する外、伏見宮殿下を總裁に戴く日獨文化協會の主事ドイツ人佛教研究家ドクトル、ウキルヘルム、グンデルト氏も參加し、更に鮮內からは龍珠寺住持姜大蓮師、白羊寺住持宋曼庵師、通度寺住持金九河師、梵魚寺住持金擎山師、月精寺住持李一雲師、楡岾寺住持金一雲師、奉恩寺住持張河應師等三十一本山の高僧をはじめ約三百五十名、全部を合する時は內鮮佛教界の權威者を殆ど網羅してゐるとて大會の盛觀は想像に余りあらう

黨名は「勞農黨」

來月一、二兩日大會 新勞農黨再生の準備進む

【東京電報】新勞農黨は八日午後七時準備委員會を開いた結果黨名は『勞農黨』となし創立大會を十一月一、二兩日東京に開催することとなつた

城大の海外派遣

本年は十二氏 かくて城大も益々充實

京城帝國大學は朝鮮における唯一の大學として十分その機能を發揮し先般公表した『朝鮮經濟の研究』の如きも頗る權威あるものとされてゐるが、更に城大をして內容外觀共に權威ある立派な大學たらしむべく本府は城大教授中の少壯有爲な士を選拔して毎年數名づつ海外に派遣しつつある、本年は史學、法制史、商法、民法、經濟、心理學研究のため安田、玉井、田邊、西原、內藤、鈴木の諸教授および助教授六名を歐米各國に留學せしむることゝなつた、鈴木助教授は一ヶ年にして他は全部二ヶ年づつであるが、かくして城大も設備の完備と共に教授に人を得て名實共に東洋に誇り得る大學たるの地步を一步一步築いてゆく譯である

城大總長 更迭正式に發表

【東京電報】九日左の如く正式發表があつた

京城帝大總長 松浦鎭次郎

任九州帝國大學總長(一等)

同 教授 志賀潔

任京城帝大總長兼同教授(一等)

文部省異動發表

【東京電報】文部省異動は本日左の如く發表された

東京府知事 中川健藏

任文部次官(一等)

山形縣知事 篠原英太郎

任普通學務局長(一等)

文部省學生部長 木村正義

任實業學務局長(二等)

關屋龍吉

任社會教育局長(二等)

文部祕書官兼文部大臣祕書官 伊東延吉

任文部省學生部長(二等)

兼任文部書記官、文部大臣祕書官

命大臣官房祕書課長

文部省衞生官 北豐吉

官房調査課長を免ず

文部書記官 山川建

文部省圖書課長を命ず

宗教局學務課長を免ず

文部次官 粟屋謙

社會教育局長 下村壽一

依願免本官(各通)

地方長官異動も發表

【東京電報】文部省異動に伴ふ地方長官異動は本日左の通り發表された

宮城縣知事 牛塚虎太郎

任東京府知事(一等)

社會局部長 湯澤三千男

任宮城縣知事(一等)

文部省實業學務局長 窪田治輔

任山形縣知事(一等)

社會局祕書官 富田愛次郎

任社會局部長(二等)

本山彥一氏

入城中の大阪每日新聞社長本山彥一氏は夫人同伴十日午前八時五十分京城驛發金剛山の探勝に向ひ、十二日夜再び入城、十三日の中央朝鮮協會總會および京城熊本縣人會等に臨席のはず

帝大一勝 5—4

對法政一回戰

【東京電報】六大學リーグ戰法帝第一回戰は九日午後二時半から神宮球場に池田、新田兩審判、バッテリー法政鈴木、田村、若林、藤田帝大遠藤、小林、法政先攻で開始したが五A對四で帝大先づ一勝した、閉戰午後四時半スコア左の如し

	一	二	三	四	五	六	七	八	九	
帝大	4	0	0	0	0	0	1	0	A	5
法政	3	0	0	0	1	0	0	0	0	4

人

◇調全北農務課長 新米祭獻上穀携帶九日夜入城

◇佐々木茂夫氏(八幡製鐵所總務課長) 九日夜入城京城ホテルへ

◇田邊熊本市勸業課長 九日夜入城驛前中央ホテルへ

◇大阪觀光團廿餘名 同上

◇高楠順次郎氏(文學博士) 十日夜入城の豫定

◇柴田寬雄氏(撫順新報社會部長) 九日團體を引率して入城、挨拶のため本社來訪

◇恩田銅吉氏(朝郵社長) 九日夜出發東上、旅程十日の豫定

◇中野金次郎氏(通運社長) 九日朝歸城、同夜京平間視察、十一日朝歸城

◇岡田辰次郎氏(第一商告社々長) 同社主催滿鮮視察團一行と共に九日午後一時二十分平壤より入城、三越旅館へ▲齋藤金太郎氏入江邦太郎氏同上

◇宮尾東拓總裁 十日午前七時十五分京城着列車で京元線より歸城する

◇上野精一氏(大朝專務)岡野房之助氏(同主幹)山田大介氏(同通信部長)忠田兵治氏(同販賣部長)十日開催の朝日會出席並に朝博見物のため九日夜入城

◇笠井健太郎氏(高等法院檢事)三四日滯在の由九日夜歸城

茶話

軍縮會議の首席全權にはやはり政治家がよからうといふので若槻禮次郎氏の呼び聲が高い▲財部軍人海相では會議が紛糾したとき心細いさうだ▲が、紛糾を豫想する會議に喧嘩上手の使者を送らうとするなら非力の若槻氏よりかむしろ腕の強い山本權兵衞伯に御苦勞願つた方が面白くはなからうか▲實際からいつても若槻氏が總理級の政治家なら山本伯も總理級の政治家であり海軍大將である、山本伯一人で若槻、財部兩氏のそれを兼備へるといふもの▲大體日本が軍縮會議に英、米の海千山千を向ふに廻して、外交的駈引で勝たうとするのが初めから間違つてゐる、▲財部海相で勤まらんやうな軍縮會議なら遠慮なく席を蹴いて歸るに如かず、下手の上塗りは將來に禍根を殘すに定つてゐる▲田中男沒後の政友會における久原氏の地位を危んでゐたもの、何時の間にか犬養氏の政友會における花形になつてゐる久原氏を見出して今更驚く▲久原氏の副魂は內田信也氏あたりとは段が違ふといつていゝ▲內務畑で長い間幅をきかせてゐたゞけに、小橋文相の文部省人事の刷新といふのは、內務畑から人を持つてくることだつた▲お蔭で文部省の役人もこれからは陣笠級の俗吏の出入りが出來るやうになり▲今の政友系普通學務局長が、政友系局長に代るやうにもなる▲武部新朝鮮學務局長も、いい潮時に朝鮮に來たものだ、朝鮮はなるべく長くこの好個の局長に落ついてゐて貰ふことだ—

◇經濟◇

ゴム靴移入減

鮮內生產增加して

ゴム靴は漸く需要期に向ひ纒つた取引も弗々成立してゐる、卽ち昨今市況は特種高級品一圓廿錢から八十錢まで普通品は男向き七十錢から女向き六十錢、子供向きは五十錢から卅錢見當の卸値である。從つて鮮內ゴム生產力は一日當り京城一萬四千足、平壤一萬五千足、釜山六千足、その他地方を合せ一日生產量は約四萬であつてこの狀態は來年一月頃迄は持續するものと見られてゐるが需要期に入つたこととて或ひはこれ以上消化されるやも知れずと觀測された、以上の外に從來は內地製品が一日約二萬足京城に移入されてゐたが昨今の現象としてこれ等內地移入品は漸減の傾向を辿つてゐる、これは財界不況の折柄出資向取引はしからず從つて內地生產者の移入手控へによると同時他方に府內生產力の增加に歸因してゐるものである

◇株式◇

大株短期引跡

大新 六三圓三(二十錢安)

鐘新 一〇六圓八(不變)

日產 三七圓八(二十錢安)

東新 一〇八圓六(四十錢安)

◇期米◇

各地期米後場止

下關二八二四▲桑名十一番二八三七十二番三〇▲名古屋二七八七▲金澤二五八〇▲熊本二七五〇▲大阪最終氣配四十五錢(一錢安)

仁川期米本玉表

當限賣方 ㊄一、一〇〇㊅二〇〇

同 買方 ㊃四〇〇カネメ三〇〇

同 ㊉六〇〇㊂一、二〇〇 ㊅二〇〇

中限賣方 ㊀一、二〇〇㊂三、二〇〇㊅一、四〇〇カネメ一、二〇〇

同 買方 ㊄四、〇〇〇㊂三、六〇〇㊅一、〇〇〇

先限賣方 ㊀四、三〇〇㊄三、五〇〇㊃四、四〇〇㊅二、三〇〇㊉一、〇〇〇㊇三〇〇

同 買方 ㊆七〇〇㊅一、〇〇〇㊈一一、四〇〇㊇二、二〇〇カネメ二、二〇〇六〇〇

仁川穀物出入(九日)

移入

籾(貨一)(俵) 二〇三五

同(船)(俵) 二三七

玄米(叺) —

白米(叺) —

大豆(叺) 一〇九八

移出

白米(叺) 一六六〇

同二斗入(袋) 二〇〇〇

玄米(叺) 二〇三五

大豆(叺) 一二六三

群山廻米(九日)

便 玄米 六二八俵 籾 九八

汽車便 玄米 四八叺 籾 一〇五俵

牛車便 玄米 二〇九 籾 五七三叺

計 玄米 一、六〇六俵 籾 一三叺

京城 ㊂三等二十九圓八十錢四等二十九圓五十錢地廻玄米上二十九圓四十錢下二十七圓一等精白二十三圓五十錢鮮白米上三十二圓四十錢籾上八錢四厘中八錢二厘下八錢

大邱 各地の下放れに弗々新米出廻りあり古米手持ちの賣氣に氣配二三十錢安を唱へたが安値は田商の買氣あり詰り穀良三十圓二十錢神力二十九圓八十錢見當を唱へた

釜山 八日辨落の氣先き今朝も更に各地の安値に新米弗々出盛り古米賣急ぐも買方手控へ見送りに氣配減退愈く角ケ穀良三十圓二十錢神力二十九圓九十錢丸ケ穀良二十九圓九十錢神力二十九圓六十錢見當と五十錢續落し愈よ新米氣分となり一千五百六十叺の取引があつた

海外砂糖市場

キューバ 現物 二弗一六分五

ジャワ 現物 十一、十二月積 一二ギルダ八分七

倫敦 現物 同 一一志一片二分一

軍縮と國論

五ヶ國海軍々備縮小會議招待に關する英國政府公文は七日付にてロンドンより發送された。公文の內容について見るに形だんハッキリした點を發見するを得ず、たゞ一、各艦種は勢力均等を原則としかも一九三六年十二月三十一日までこれが達成を延期すると二、主力艦勢力についてはワシントン條約所定の代艦建造はこの際縮小の目的で再考すると、三、潜水艦の全廢についても英米兩國政府は他の海軍國と合議を遂げたく希望し居るといふやうなことが書かれてあるのみである。要然といへば要然、抽象的といへば抽象的極まるものである。尤もかく內容がハツキリせぬところが、もし要すれば豫備交渉などをなすに都合のよいところであつて、この意味からは日本のみならずフランスもイタリーも滿足してしかるべきであらうとおもふ。

×

右に對し日本はもとより欣然參加の回答をなすはずであるが、それと同時に水上補助艦勢力は英米の一〇に對し七を保有することがわが國防上絕對に必要なるを明記し、かつ主力艦建造の延期には賛して反對せざるも、潜水艦の廢止は絕對反對なり、しかもこれが比率は英米と同率を主張する旨說述し、併せて軍縮會議を成功に導くため會議開催に先立ち豫備交渉をなすべきを主張するものと觀測されて居る。要然たる公文內容を斷じて、あり得べきあらゆるケースを想定し、それとわが要求とを合はせ考ふるに、必ずしも彼れの提案を鵜呑みにすると考へられず、相當紛角的なる論爭があるに相違ないのである。殊に七割保有の主張のごときは、軍縮にあらずして軍擴ならずやとの疑念と邪推とを與ふるに十分であつて、これが說明のため熱心なる努力を必要とするであらうとおもはれる。その用意がはたしてわが當局にありや如何に。

×

もちろん當局としては、すでにそれだけの要求がある限り、その提出理由もまた慎重に考慮せられてあるはずではあるが、ただかかる要求を貫徹するために國論の後援を必要とするならば、その國論が統一して居るか否かをあらかじめ研究しなければなるまい。潜水艦の全廢はわが國としては同意しがたいのかも知れぬ。しかしてその理由は軍部および外交當局のよく承知いたしてゐるところであるかも知れぬ。されど國民は無知もしくは少くも半知である。わが主張として最も重要なる七割比率のごとき。斷じて軍擴にあらず、な軍擴といへども國情はこれが貫徹を確望せしめざるべからず、といふ風に理由づけ得るものは、國民中幾人あるであらう。事參の無知もしくは半知にして國論の統一はない。統一のなきところに後援の力は存せぬ。われ等はワシントン會議が國論の後援を缺きたるのゆゑに、あえて失敗とはいはざるも、成功し得べきだけを成功しなかつた苦い經驗につき、しばしば嘆かされて居るのであるが、當時何ゆゑに統一したる國論の後援がなかつたのか。知らず國民をして事態の無知もしくは半知のまゝに放置せしめられたるによるものならざりせば幸ひである。やがて開かるべき海軍々備縮小會議を前にして、われ等はやむなく前說の次第を憂慮せざるを得ないのである。

金剛山への時間 著しく短縮

紅葉の名所に櫻を植ゑる

金剛電鐵社長 久米民之助氏談

金剛山電鐵社長工學博士久米民之助氏は八日午後六時三十三分京城驛着列車で温陽から入城、朝鮮ホテルに入つたが、左の如く語つた

昨年秋來たので一年振りだ、金剛山行電車も去月末斷髪嶺のトンネルが貫通し目下トロッコを通はしてゐるが、京城から汽車で鐵原まで行き、鐵原からわが社線が斷髪嶺入口五兩まで開通したから電車に乘つて行くと斷髪嶺の中をトロッコで連絡し出口から長安寺まで自動車があるから京城から七時間で行ける、先づわれわれの希望の一端が實現した、末輝里までは明年三月には開通するから七十三マイルの電車開通で更に時間が短縮される。從來內金剛毘盧峰から引返へして九龍淵に行き探勝に困難だつたが、新羅大守の墓を通つて九龍淵に通ずる新道路が會社の手で出來上がつたので探勝時間が著しく短縮された、大正八年十二月會社創立以來九年振りで京城から金剛山まで日歸りになつたことは非常に愉快である、金剛山の美化についても考へてゐるが、約十萬坪の所有地に公園設備をするべく計畫してゐる、又今年新たに長安寺近傍に三千本の櫻樹を植ゑる筈で、近く苗木が到着する筈である、紅葉の金剛山は有名だが櫻の金剛山にもしたい、春秋共に有名なものにしたいと思つてゐる

なほ久米氏は十日まで滯在、十日朝京城發、金剛山に向ふ豫定であると

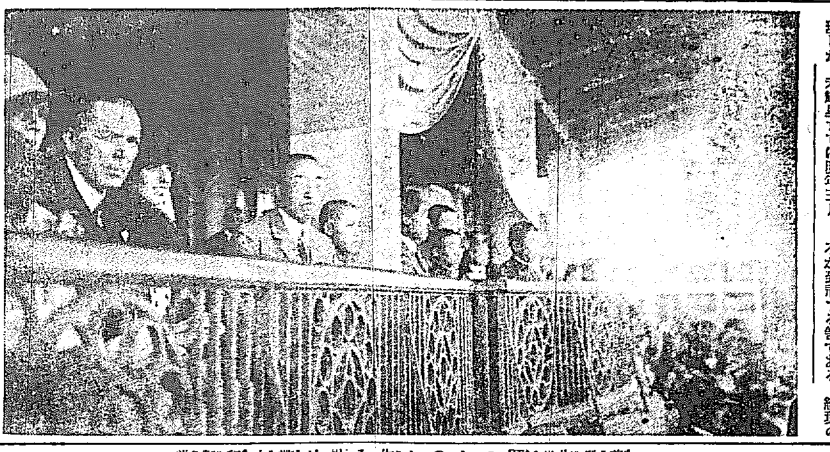

日獨競技台覽の各宮殿下
(寫眞中央賀陽總裁宮殿下、その右御一人目秩父宮殿下左端獨逸大使)

朝鮮簡保規則【完】

別表第二(略)

第四十四條の規定に依る保險金額

一、第四十四條第一項の規定に依り更正すべき保險金額は左の區別に依る

(イ)第四十二條第一項第一號乃至第二號の請求ありたる場合に於ては左の第一の保險金額より第二の保險金額を減じたるものとす

第一　保險契約の效力發生の時に於て申込當時の年齡及未來拂込むべき保險料を以て變更せんとする保險種類、保險期間又は保險料拂込期間に依り契約したる場合の保險金額

第二　前號の保險契約に對し契約變更の時に被保險者の爲に積立つべき金額と原契約に對し契約變更の時に被保險者の爲に積立てたる金額との差額を變更せんとする保險契約の將來の部分に對する一時拂保險料として算出したる保險金額

(ロ)第四十二條第一項第四號の請求ありたる場合に於ては左の第一の保險金額より第二の保險金額を減じたるものとす

第一　保險契約の效力發生の時に於て保險契約申込當時の年齡を以て變更せんとする保險種類、保險期間又は保險料拂込期間に依りて契約したる場合の保險金額

第二　前號の保險契約に對し契約變更の時に被保險者の爲に積立つべき金額と原契約に對し契約變更の時に被保險者の爲に積立てたる金額との差額を變更せんとする保險契約の將來の部分に對する一時拂保險料として算出したる保險金額

二、第四十四條第二項の規定に依り加算すべき保險金額は其の保險料の減少せられたる部分に對する被保險者の爲に積立てたる金額を變更せんとする保險契約の將來の部分に對する一時拂保險料として算出したる保險金額とす

三、第四十四條第三項の規定に依り更正すべき保險金額は契約變更の時に被保險者のために積立てたる金額を保險契約の將來の部分に對する一時拂純保險料として算出したる金額とす但し當該保險契約に付未拂保險料及延滯料あるときは被保險者の爲に積立てたる金額より之を控除す

別表第三

第五十九條の規定に依る還付金額

還付金額は被保險者の爲に積立てたる金額に左の區別に依る割合を乘じたる金額とす

保險契約の效力發生後三年以內なるとき　八割

保險契約の效力發生後四年以內なるとき　八割一分

保險契約の效力發生後五年以內なるとき　八割二分

以上一年を増す毎に一分を加へ九割八分に至て止む

第四十二條第一項第四號の請求ありたる場合に於ける還付金額は其の保險料の減少せられたる部分に對する被保險者の爲に積立てたる金額に前記の割合を乘じたる金額とす

附則

本令は昭和四年十月一日より之を施行す

朝鮮總督府令第七十九號

朝鮮總督府郵便規則中左の通改正す

昭和四年九月二十五日

第四條の二中『郵便貯金』の下に『朝鮮簡易生命保險』を加ふ

附則

本令は昭和四年十月一日より之を施行す

朝鮮總督府令第八十號

朝鮮總督府遞信官署試驗規則中左の通改正す

昭和四年九月二十五日

第十一條第二項第一號中『及貯金』を『郵便貯金及朝鮮簡易生命保險』に改む

附則

本令は昭和四年十月一日より之を施行す

朝鮮總督府訓令第四十四號

朝鮮總督府遞信局事務分掌規程中左の通改正す

昭和四年九月二十五日

第一條第一項中『監理課』の下に『、保險監理課、保險業務課』を加ふ

第一條の二中第七號の二を削る

第二條の二　保險監理課に於ては左の事務を掌る

一、朝鮮簡易生命保險事業の監督に關する事項

二、朝鮮簡易生命保險事業の規程に關する事項

三、朝鮮簡易生命保險事業に關する統計及調査に關する事項

四、朝鮮簡易生命保險積立金の管理及運用に關する事項

五、朝鮮簡易生命保險事業に關する事項

第二條の三　保險業務課に於ては左の事務を掌る

一、朝鮮簡易生命保險の契約に關する事項

二、朝鮮簡易生命保險金還付金の支拂に關する事項

三、朝鮮簡易生命保險に關する受拂金の計算に關する事項

四、朝鮮簡易生命保險の保險料受入の審査に關する事項

五、朝鮮簡易生命保險契約者に對する貸付に關する事項

六、朝鮮簡易生命保險の醫務に關する事項

附則

本令は昭和四年十月一日より之を施行す

肥料政策に關する現內閣の方針

中央金庫融資と產業組合 農會の購買配給

【東京】肥料政策の確立に關しては歷代內閣の最も苦心しつゝある處であり、前內閣においては肥料管理法案の制定を發すると共にこれが不正肥料に對する取締の徹底を期する處となつたが、不幸にして肥料管理案は貴族院の容るゝ處とならず遂に握りつぶしの憂き目をみる事となつた、よつて現內閣においては右に鑑み何等かこの種の施設をたて、一般農民の負擔輕減即ち生產費の低下を期さんとして過般來農林省內に於てこれが考究を進めた結果、昨今漸く具體的方策の立案をみる處となつたので省議としては具體案を決定し之が實施を遂げてゐる。しかして肥料問題の解決に關する具體策としてはまづ肥料の配給を圓滑ならしむる事が先決問題たるに鑑み今後は政府において全國各產業組合並に系統農會を援助し肥料の購買と配給を行はしめこれに中央金庫の低資を融通する事とし組合の中全國購買組合聯合會に屬するもの即ち現在約一萬二千余の購買組合が取扱つてゐるものは約六千でその中肥料を取扱つてゐるものは一千四百三組合にしか當たつてゐないので組織的合理的に行はしむるには如何にしても聯合會に加入せしめて購買統一をはかり可及的肥料配給の圓滑を期する事とし、目下これが助成策の考究に努めてゐるが從來においてもこの種の肥料共同購入は相當良績をもつて行はれて居る關係上政府がこれを積極的に助長するにおいてはその發展も一層擴充するものと見られ、肥料問題の解決としては最も適當なる方策として農林當局は非常な意氣込みであるなほ施設は明年度新規豫算中にこれが施設費を計上しその達成をはかるはずであると

バスの狀態

根本的調査

大邱府營バスは三萬圓の缺損補塡金を見こんで居るが創業以來の業績は思はしからず一ケ年で三萬圓以上の缺損を來たしはせぬかと案じて居るので九月十三日から六錢均一制に改善したところ漸く業績が見直して來た、即ち九月十三日まで十日間一日平均收入は九十五圓八錢であつたものが九月十三日から十日間の試驗時代は一躍二百二圓六十七錢となつたが、この間には舊鮮のお盆があるので幾分割引して考慮する必要があるので更に九月二十三日から十日間の平均を調査したところ一日平均收入は百七十三圓五十七錢となり、改正前に比し約二倍の好成績を示してゐるが豫算面の三百圓に比べると半分程度の收入で更に根本的調査をなし今後これを如何にするかについて具體案をうる事となつた(大邱)

農業の科學化で 農業經營の改善

生產能率增進策に政府力瘤を入る

【東京】近時我邦の農業經營の改良は機械力の利用に負ふ處多く、殊に最近各地に設置せらるゝ共同作業場における農用器具機械の共同利用の如きはその効果まことに顯著なるものがあり、今後年を逐つて一層その利用は熾烈にならんとしてゐる傾向である。この現下の狀勢に鑑み農事作業と器具機械との關係を見るに脱穀調製等の諸作業に關しては相當優良と認めらるるものが製作せられ、利用の効果もまたいちじるしいものがあるが、小麥製麥その他穀物の製粉作業に關しては遺憾ながら多くは人力または水車によつて作用する石臼、擂臼不完全にして能率低き動力製粉器等の共同利用になる過當なるもののみである。ここにおいて優良なる動力製粉機の製作を促しその利用普及をはかる事は農業に勞力を調節し生產能率を增進せしむるのみならず特に現時農家、共同作業場等において石油發動機等の余剩動力の利用增進に苦心しつつあるに際し新なる利用の途を講ずる事となり幾多の効果を擧げうる事が可能である、よつて農林省においては今回大日本農會をして動力製粉機の懸賞募集をなさしめ左の規定を發表した

一、制動馬力三馬力以內の動力にて運轉し得る製粉機

一、申込は東京赤坂溜池大日本農會宛、期限は昭和四年十二月廿日迄

賞金　一等　千二百圓　一箇

二等　八百圓　二箇

三等　五百圓　三箇

一、其他規定は問合せの事

農村電化 普及進展

遞信省の調査

【東京】遞信省の調査による最近全國農事用電力(負荷)は合計五萬九千七百六十四キロワツトで、電動機五萬五千七十八キロ、個數二萬四百九十三個、電熱器二千八百五十七キロ、個數二千二百二十八個電燈千六百六十キロ、個數八萬九千八十八個　その他二千二百九十九個で昭和元年末當時に比すると各種負荷合計で一萬六千四百二十八キロの增加を示し年平均增加率は一七・六%になつてゐる、これが各種の別について見れば

一、灌漑及び排水用動力　北上川、阿武隈川、利根川、木曾川及び淀川の下流地方に排水場が設けられたのを始めとして長野縣の灌漑用ポンプ、宮城縣の排水設備も大規模なものが現はれた外漸次施設も一般化の形勢があり、旁々昭和元年當時に比して一萬五千六百四十九馬力、個數一千七十六個の增加を示した。

一、一般農事用動力　三相誘導電動機を利用する時、規模又は大規模作業場の外單相小型電動機を農家各戶又は數戶每に施設し移動しつゝ利用するものが漸く增加の傾向にあり、これが著しき府縣は靜岡、新潟、富山、奈良等を主とし、愛知、京都、宮城、福岡等これに次いでゐる。殊に靜岡に於ては製茶用動力の需要は急增の趨勢にある。

一、電熱　製茶に次で蠶室の保溫養蠶に利用せられてゐるが、靜岡、京都、三重、神奈川等の各府縣が主として利用してゐる

一、電燈　害蟲誘殺燈は幾分の增加を來したが、不景氣による農家の疲弊と繭價低落の爲め一般臨時燈は激減してゐる。しかして此の間注目すべきは蠶兒に對する特別の照明であつてその發育に好影響あるが認められ、近來激增の形勢を示してゐる

警官に有難い御言葉

閑院宮樣から

【平壤特電】閑院宮殿下の御來壤にあたり御警衛申しあげた警察官に對し殿下には六日車中で兒玉總監に警察官には氣の毒でたまらないと雨のなかを働く警察官の勞苦を察せられ有難い御言葉を賜はりこれを總監から聞いた石本平南警察部長は部下にこれを傳へ警察官一同深く感激してゐる

全鮮初等教育者研究大會

京城師範學校附屬學校內朝鮮初等教育研究會は『修身訓練の醇化と其の實際』について府內壽松洞附屬普通學校において左記事項により開催の豫定なるが會員二百名を超え研究發表申込者三十に近い盛況

▲要項

一、部員研究發表

二、會員研究發表

三、實地授業

四、諮問案討議『時下思想界の情勢に鑑み修身教育上特に留意すべき事項』

五、講演

▲本府見學者(九日)▲全南海南農業補習學校生八十三名(宋在哲氏引率)▲京畿道水原郡三槐公立普通學校生四十名(深田校長引率)▲慶南三浪津小學校生二十七名(野口校長引率)黃海道一道面國際團員二十名(金京長氏引率)全北茂朱普校生七十八名(慶訓導引率)忠南利原郡理、團員二十三名(金貞民氏引率)▲黃州西新溪公普校生八十九名(趙訓導引率)平南中和郡層朴氏外十六名

民事訴訟法の改正(六)

京城地方法院判事 加藤昇夫

訴訟促進に關する規定(續き)

訴狀が裁判所に提出せられたるときは、原則として準備手續きをしなければならぬから裁判長は必ず陪席判事の一人を受命判事に指定する。その受命判事は原告より提出せられて居る訴狀或は準備書面に、記載せられた請求の原因事實について不明の點があり、更に原告より陳述をなさしむる必要のあるときには、準備命令の書面を出して書面を以てその點を明にし或は近く開かるべき準備手續き期日に釋明の出來うるよう用意をなさしめる。又被告に對しては答辯書が出て居ないときには直ちに答辯書或は準備書面を以て、答辯の要旨を記載した書面を出すべく催告する。それ等の書面をもつても、まだ被告の答辯が明かでなかつたり、或は不明の部分があるときには、前述の原告に對してなしたと同樣の準備命令を出して、その部分を明かにする書面を提出せしめるのである。そして原告被告が事前に提出し得べきように準備を命ずるもしくは準備手續き期日までに證據として提出するときには、證據書類等の準備書面を提出しなければならぬ。

かくしてあらかじめ用意が出來て準備手續きをなす期日が來たときには受命判事が訴訟代理人に選定し或は近親の者を訴訟代理人として出頭せしむる場合でも、相手方の提出する書類についての當否を判斷する。即ち相手方の證據書類に對してそれが眞正に作成せられたるものであるや否やについて意見を述べなければならず、自分の證據として聞問を求むる證人の申出もなさなければならず又相手方から思ひもうけぬ新事實が陳述せられたるとき、直ちにこれに對し相當の陳述をなすには如何しても當事者本人がその場に出頭してゐなければ間にあはぬことが多いそれだから京城地方法院では、辯護士と協議して準備手續の期日には本人を同行して貰ふことにして居る。當事者本人に期日の呼出をなすときにも本人がなるべく出頭するようにしたいと思ふて居る。準備手續は、前にも述べたように公判廷でするのではなくて、別に準備手續をなす室を設けてある。京城地方法院でも第一、第二、第三と三室をこの室として用意して居る。この準備室では法廷とは違ひ、判事も辯護士も法服を脫いで威儀を脫し、一つの机によつていはゆる『ざつくばらん』に各自その主張を陳述し證據書類を提出し或は證人の申出をなし自由に論議を展開する。判事はその間にあつて各當事者の主張を聞き請求原因の事實として原告の陳述した所と答辯事實として被告の答辯した所とを照し合せ、爭になる點と爭とならぬ點を區別し、爭となる點についてはそれを立證するにたる證據をださせ、或はその點について事件の眞相を知つてる證人の喚問を求むる申出をなさしめ、一面訴訟における事實當事者の答辯を整理し或は指揮し、又裁判所の職權をもつて調査しなければならぬ事項については、當事者に、答辯をさせたり或はその證據を提出せしめ、當事者の主張の不明な點についてはその釋明を求め、證人の申出についてはその證人が當該事實を知つて居るか否やを確め、證人として出頭の可能であるや否やまで豫め尋ねておかなければならぬ。

斯樣にして當事者の主張なり證據が明かになつたならば受命判事は準備手續を終結するのである。かくして準備手續きが終結したときには、その準備手續きで主張しなかつた事項はそれが重大な過失でなくして提出が出來なかつたとか其の事項を主張することによつて訴訟を著しく遲延せしめないかの場合でなければ口頭辯論で新に主張することが出來ぬことになつて居るから、當事者の主張は事實上準備手續き中でなければ主張が出來ぬ事である。從つて訴訟手續の中心となつて居る當事者の主張は公判から準備手續に移轉したといふべきである。斯樣に準備手續は非常に重要な手續になつたのであるから、訴訟代理人たるべきものは勿論、本人も是非出頭して充分なる主張をなし、防禦の方法を講じなければならぬ。若しこの準備手續に當事者の一方が出頭しなかつた時には如何なる效果が生ずるかを考へて見なければならぬ

日本國民よ目覺めよ
帝國の大轉回機來る

國際的に國內的に、百事行詰りたる日本の現狀を指摘し、局面を轉回して、日本をして正善國・強善國たらしむるの長計大策を敘述す。立論悉く史實に根據し、剴切精當、眞に國民の向ふ所を指點する經世的大文字である。

蘇峰 德富猪一郎著 (最新刊)

日本帝國の一轉機

菊判・三二〇餘頁　定價壹圓　送料八錢

東京市京橋區日吉町　振替東京一三一〇〇　民友社

外は世界大戰の總勘定より、延いて國際平和並に軍縮問題に於ける英米の葛藤に及び、內は黃金萬能・政黨腐敗の現狀より、其の原因を詳悉して、更に其の一大轉回の方法を說示す。恰も是れ野に叫べる豫言者の聲の如し。

天來の大啓示を聞け
百尺竿頭一步を進めよ

ホーサン入 牛乳石鹸
一すり 二すり 三すり アゝよい匂ひ 素的な泡立ち
N.S.119

學ぶには良校を撰べ
新學期 十月一日開始
本校(活動寫眞教育)特得
●施設は滿洲第一 ●卒業生成績斯界第一 ●就職確實紹介 ●免狀得る迄責任教育
年收三千圓以上
自動車を學べ
練習車約十臺 新フオード、新エセツクス其他
●學則要郵券二錢 ●寄宿舍完備
大連北大山通り十四番地
日華自動車學校
電話一六〇一二番

京城旭町二丁目八番地
外科皮膚科 瀨戶醫院
瀨戶潔
電話本局二四九八番

昭和三年十一月 大藏省主催第十一回全國酒類品評會
優等賞領受
朝の花
朝鮮酒造株式會社

GONO-CYSTOL
最新內服治痳劑(說明書及見本送呈)
ゴノテストール
白檀油ノ有効成分タルサンタロールノ乳酸エステル及カワカワエキスヨリ成リケラチン(角質)ヲ以テ被包セル美麗ナル丸劑ナリ
本品ハ胃液ニテ溶解セズ腸內ニテ分解作用スルガ故ニ胃ノ消化機能ヲ害スルコトナク又腎臟刺戟、嘔吐及不快ナル噯氣ヲ起スコトナシ
30粒 ¥1.50　100粒 ¥4.00　500粒 ¥15.00　1000粒 ¥23.00
毎食後二粒服用
第一製藥株式會社
東京市日本橋區江戶橋三丁目　大阪市東區平野町二丁目
S-10

全北の沃野を貫いて
慶全北部線開通
湖南線と十字架をなし
全州群山間を繋ぐ

面積五百五十三方里餘に百卅六萬の人口を擁し其人口の周密を誇り米產を大宗として湖南の寶庫をもつて自認した全北も湖南線の開通により南北二十里の沃野の一部を縱斷したが行政の府たる全州を中心とする全北としては大正三年全北鐵道株式會社が設立され、裡里全州間十五マイル餘の狹軌の開通を見たが、市民の熱望は遂に昭和二年十月九十萬圓にて買收せられ國營となり慶全北部線として三年四月より裡里を起點に麗水馬山に到る改良、および新設工事は起工され九月二十日全北多年の懸案たる裡里全州間の廣軌營業開始を見るに至つた。

多年の宿望 茲に達せらる
林全羅北道知事談

宿年地方官民の熱望であつた全州裡里間の鐵道が廣軌に改築せられこゝに芽出度その開通を見るに至つたことは誠に歡喜に堪えない次第である殊に一昨年全北鐵道會社の買收當時鐵道局から出向いてその衝に當つた私がその思出である全州にあつて今又この開通に際しあふことは更に無量の感慨に堪へざるものがある

ひるがへつて本道多年の懸案であつたこの鐵道改築問題解決促進のために全州市民官を中心に地方有志が多大の犧牲を拂はれ多年目的貫徹のために盡くされた功績は到底筆舌のよく盡くす處ではないがこれ等の諸士が今日この新しい鐵路から一聲の汽笛と共に大型機關車が廣いゲージを走るのを見られたならば、その滿悦會心の程も思ひやられて餘ねん〳〵御同慶の至りに堪えない次第である。然し乍らこれを將來における本道鐵道政策の大局に思を致すときはまだ〳〵前途は遼遠たる多事であつて決してこれを以て滿足すべきではない、關係地方官民各位はこの鐵道が延長を見た現今大勢の推移が地方的に如何に影響すべきかの點に充分思を致され將來に備ふる處がなくてはならぬと同時に鐵道の利用により產業交通の機能を遺憾なく發揮せしめて地方の開發繁榮をはからんことを希つてやまない次第である。

沿線の產業

慶全北部線沿線における全北道は農產を主として最も力こぶを入れて居る農產地の施設および狀況はいづれも農產先進地として決してはづかしからぬ發達をなしつゝある・各地においてこれを見るに

大場村 益山郡平野の中心、本道唯一の米產地にして內地人農業者約五十戸細川、今村、田坂農場等あり、紫雲英栽培は全鮮に魁したもので蠶業、養鷄共に非常に好成績で他道より視察者絶えずといふ。附近一帶萬頃江の沿岸地として有名であつたが全益水利の施設と萬頃江改修工事により附近十萬の農民永久に恵澤に浴する事となつた。

東山 內地人營農者多く果樹、蔬菜、養蠶および不二、右近の出張所あり、殊に養蠶盛んにして蠶繭の如きは一面よく一千石の產繭を出し道內第一位となり叺の生產又十二萬枚の巨數に達し麥類、堆肥又見るべきものあり。

德津 風光明媚の地として知られて居るが養蠶、養鷄等副業の盛んなる事も又見逃す事は出來ない。

參禮 本道著名の米產地にして、伊藤、二葉社、林芸園の各農場、華里農場、東拓の收納所等あり、同郡の輸出一年十萬石に達するといふ。この地又叺の產地として知られ年產二十萬枚を出す。奧地には有名なる益沃水利の貯水池を控え附近原東面は主要の桑地として名高く京仁方面の取引年二十萬圓十五萬圓に達す。

南原 林野の荒廢甚だしく大正二年大德山道有林七町歩に砂防工事施され同七年本府に治山事業の計畫されたると同時に十四ケ所にわたり年々百五十町歩內外を實行、現在では百十五ヘクタールの餘植樹二百六十七萬六千本余に達し生育頗る順調であると。

任實 任實邑內北背にあり約八十八町歩大正二年頃は全部草生地であつたが、大正十一年十二年に十五町余にわたり砂防工事を施し昭和二年まで二十二萬九千本余、砂防撫七萬三千本余の植栽を完了し、黑松、ヤヤハンの木がおもなるものであるが生育頗るよくこの經費約七千二百圓余を要して居る。

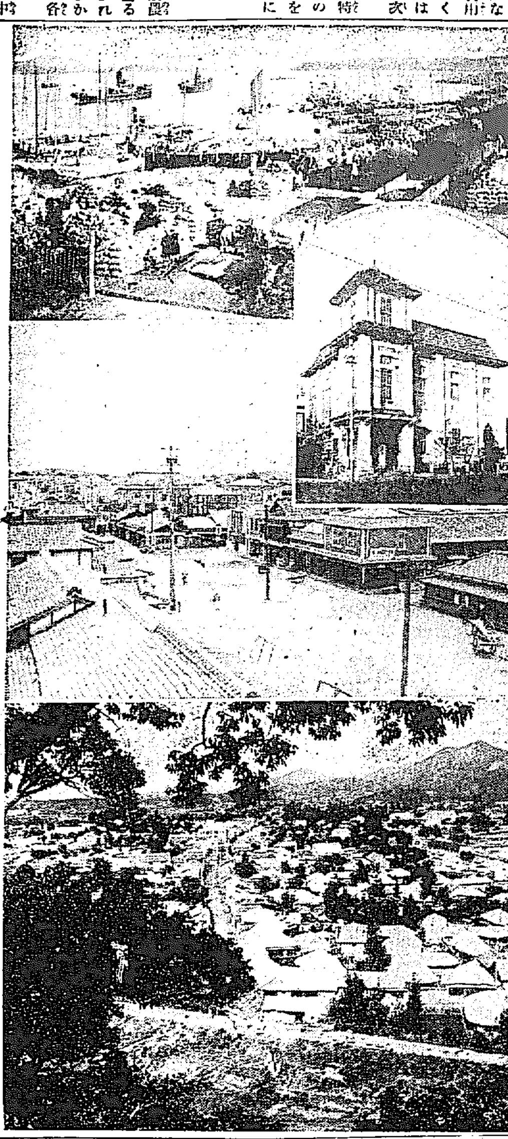

沿線三大都市 上から群山港と群山商業會議所、裡里市街、全州市街

李朝發祥の地
山紫水明の都市全州

湖南線裡里より東南十五マイル慶全北部線の終點三方山に圍まれ山紫水明の都市が卽ち全州で李朝發祥の地で由來行政の中樞となりその都市沿革は尋ぬれば餘りに永い歷史的都市である。人口二萬一千七百（內地人四、一〇三朝鮮人一七、六六三）を有し、三萬山をめぐらしてはゐるが京木線、京城郡大線、全州群山線、全州永同線等々、二等道路四通八達し從つて自動車網此所中心として發達し名所舊蹟の多きと山紫水明のすぐれたるとは史實光彩と相まつて今なほ千古をしのぶにたるべきもの多く隧して朝鮮京都と稱せられるも決し過賞ではない全羅北道廳をはじめ全州郡廳、地方法院、道立病院、專賣支局、刑務所全北日報その他金融諸機關、學府の都としても十一校が散在し益々健能な發展のあゆみを續けて居る

產業 附近の煙草栽培に適せる爲これを原料とする專賣支局の約卅萬圓の煙草生產を大宗として民間事業としては片倉、全州兩製糸會社約十萬近くの製糸あり、特產品として朝鮮紙の產出はこれが加工品として團扇、扇、雨傘、便箋、封筒となり、その內扇も特色あるものを全州團扇とする

全州團扇 李王家及李完用外三名の專業生產であつて製法漸時改良せられ販路の擴張と共に全鮮に聲價を博し今や年產額約二萬六千餘圓生產製扇團扇、扇子を合せ約八萬六千本餘に達すると。

新興の都市裡里
その附近の大農場

湖南に新興の都市として裡里がある大田、木浦、群山、全州への鐵道の交叉點に當り人口一萬四千（內地人三、七〇〇朝鮮人八七〇〇）を稱し、益山郡廳、益山面（指定面）事務所の所在地にして土木出張所、警察署、郵便局、取引所出張所、穀物檢查支所、農林學校、高等女學校、普通學校、小學校、東拓支店、殖銀商銀兩支店、益山裡里二金融組合、益沃水利事務所朝鮮殖產、華里工場、各新聞支局等今や諸機關完備せんとしてゐる。明治卅九年頃は內地人一戸四人朝鮮人三千一百人位の一寒村に過ぎなかつたが四十四年湖南線の工事着手について翌四十五年開通するや裡里の名は益山郡の名を凌駕し各般の事業家は附近に移住し一層全北下の沃野は農事施設の改良と相まつて輕々に群山、全州に匹敵して全北三大都市に數えられるに至つたなほ開通した慶全北部線がこの裡里を中心として右三都市に如何に影響するか新設を見んとする南湖南線が經濟的に如何に寄與するか頗る注目に價する興味ある問題であらう。然しいづれにせよ裡里は廣漠たる平野の中心にありこれをかこむ年產數多農場はどうしても裡里をして農業經濟都市として發展せしめるであらうことは推測に難くない。左にその主なる農場を記せん

▲東洋拓殖株式會社▲支配人細谷俊藏▲事務所裡里▲創立明治四十一年十二月▲所有地九、八六〇町▲土地所在地道內各部

▲右近商事株式會社出張所▲代表者右近權左衞門▲支配人森山治郎平▲事務所裡里▲創立大正十年四月▲所有地二、〇九三町▲土地所在、全州、扶安、金堤、益山

▲瑞星農場▲場主臼井貞治▲支配人背出升治▲事務所裡里▲所有地一、二二四九町▲土地所在全州、任實、扶安、沃溝、益山、井邑

▲不二興業全北農場▲代表者藤井寬太郎▲支配人佐藤福太郎▲事務所益山郡五山面▲創立大正三年五月▲所有地一、二九八町▲管理地一、四〇六町▲土地所在金堤、沃溝、益山、井邑、全州、扶安、高敞

▲細田農事合名會社▲場主細田尚治▲支配人細田謙助▲事務所益山郡五山面▲創立明治卅七年四月▲所有地六八七町▲土地所在金堤、全州、沃溝、益山、群山

▲細川家朝鮮農場▲場主細川護立▲支配人永原邦彦▲事務所大場村▲創立明治卅七年九月▲所有地一、三九七町一▲管理地二一二町▲土地所在益山、全州、金堤

▲今村農場▲場主今村一次郎▲事務所大場村▲創立明治卅九年三月▲所有地三三〇町七▲管理地一五一町三▲益山、全州、金堤

▲田坂農場▲場主田坂佐三郎▲事務所大場村▲創立明治卅七年八月▲所有地一一五町四▲土地所在金堤、益山、全州

▲三重農場▲場主諸戸清六▲支配人河波頭一▲事務所裡里▲創立大正六年九月▲所有地八七四町▲土地所在益山、沃溝、金堤、全州、群山

▲板井農場▲場主板井信藏▲事務所裡里▲創立大正四年四月▲所有地一五三町三▲土地所在益山、金堤、沃溝、全州

▲片桐農場▲場主片桐和三▲事務所益山▲創立明治卅九年四月▲所有地一九〇町四▲土地所在益山、沃溝

米の集る群山港
益々膨脹する商圈

○湖米出島はあやめの花よ
ここは群山米の花（俚謠）
○秋風に黃金波うつ全北の沃野涯なき早稻晚稻
稔る高千穗玉都
集ふ群山米の山（錦江節）

湖南線裡里から分岐して西する十四マイル錦江の左岸に一大鐵路せる港が米を以て誇る群山府である。府廳の所在地にして人口二萬三千（內地人七、八五八朝鮮人一五、四〇三）を有し陸に湖南線を控え錦江の河口を扼して物資豐富なる忠南舒川に對し一方定期不定期の船舶の寄港の便を有し內外諸港に連絡し朝鮮屈指の港である

沃溝郡廳、法院支廳、警察署稅關出張所、刑務支所、道立病院、郵便局、穀物檢查所、中學校、高等女學校、水產學校、師範學校、商業補習學校、小學校、普通學校、商業會議所、穀物市場、群山日報、殖銀、商銀、鮮銀、十八、韓一支店、金融組合等の諸機關設備し大都市として規模殆と備はらざるはない。

商業と商圈 明治三十二年の開港當時は茅屋十數戸內地人八十名の荒涼たる一漁村であつたが大穀倉地を奧地に有する地の利は年と共に商業貿易を極め貿易額の增加も驚く程で開港當時一萬三千圓に過ぎなかつたのが十年目の四十二年に二百八十萬に上り二十年目の大正七年には千七百六十六萬に進み三十年目の昭和二年には實に六千五百九十萬圓を突破し輸出入總額は實に二億の多きに達した。

商圈は全北は勿論、忠南一圓慶全南の一部であるが慶全北部線の開通および近く實現せんとする群川鮮岸間の京南鐵完成の曉は更にその進展は目ざましいものがあらう。

貿易 輸出の大宗として第一に米を數えねばならない。昭和二年の輸出高は百四十萬千九百石余にして價格は四千四百七十四萬七千餘圓におよび昭和三年一月より六月までの輸出高は八十九萬石價格二千四百三十萬圓に達しまさに二百萬石を突破せん勢ひを示してゐる。その昭和二年の貿易總額六千六百萬圓をこゆ

港の修築 六ケ年繼續事業として總額二百八十五萬圓を計上されし大正十五年起工し昭和六年度において完成の豫定であるが完成のあかつきは三千噸級の汽船三隻を繫留しうるといはれて居る

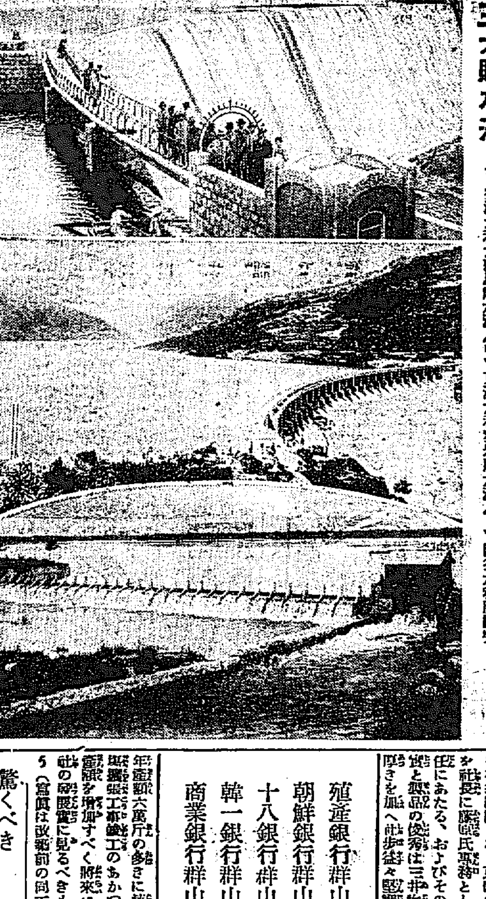

全北の三大貯水池（上）益沃水利大雅里貯水池（中）東洋水利慶岩貯水池（下）臨益水利堰堤

群山の中堅
米穀商組合と精友會

群山米穀商組合の活躍は目醒ましいものである、同組合は明治卅六年に設立された、當時は同組合で米の檢査もしてをり（戰鬪）の赤色商印の大阪市場における名聲から得た事などは最も同組合の功績として數へねばならぬ、大正九年の市場設立と同時に大正十一年その認可を得て現行の穀物市場を經營するに至り昭和三年度末における賣買高は

▲延取引八十五萬八千石▲直取引玄米五十六萬二千六十五石▲籾一萬三千百七十一石大豆千八百六十六石、其の他千三百八石

に達す。これと唇齒の關係にある精米業者の精友會の功績もまた決して見のがす事の出來ないのは勿論である（寫眞は群山穀物市場）

前途洋々の 全州製糸
擴張工事中

全州製糸株式會社の前身は片倉製糸で、七氏が經營してゐた片倉製糸で、全州唯一の製糸業であつたがその

後株式組織となり東山の齋藤融氏が社長に藤井氏專務として經營の任にあたる、およびその取扱の確實と製品の優秀は三井物產の信用厚きを加へ社歩益々堅實となり一年產額六萬斤の多きに達し目下工場擴張工事竣工のあかつきは更に產額を增加すべく將來における同社の發展實に見るべきものがあらう（寫眞は改築前の同工場）

肇慶殿

全州市內にあり今より四百五十余年前永宗貞度擬たもので前なる肇慶殿には李太祖李成桂を後なる肇慶殿にはその二十二代の始祖司空公を祀れり

彌勒塔

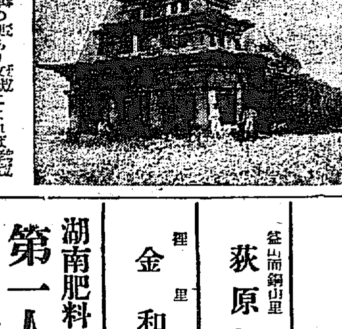

彌勒塔は益山郡金馬面にあり裡里より二里余自動車の便あり文獻によれば孝昭二十二年新羅統一時代初期の建設に屬するもの、如く花崗岩七層塔にして、高二十七尺三寸あり半島において未だかくの如き大石塔を見ずといふ

殖產銀行群山支店

朝鮮銀行群山支店

十八銀行群山支店

韓一銀行群山支店

商業銀行群山支店

殖產銀行裡里支店

商業銀行裡里支店

驚くべき 全州郡の養蠶
長足の發達

全州郡における養蠶狀態は近時長足の發達をなし、殊に沿線なる東山（助村面）および草浦における養蠶振は實に目覺しいもので助村面の桑園八十九町歩掃立戸數二百七十七戸掃立二千百三十枚にして收繭一千石を突破し全北各郡中第一位を占めるに至つた。同面では去る八月十五日繭品評會を開き嚢て收繭一千石突破の祝賀會を擧行した位で、本年度は春繭高千三百萬石を豫想され

て居る狀態である

叺の取扱高 一千萬圓
朝鮮殖產會社

全北の叺の取扱ひ會社の雄なるものを群山に本社を有する朝鮮殖產株式會社とする。同會社は昭和三年五月設立されたもので四年三月は更に吉岡馥吉氏を組合長とする全北叺組合と金鎔熙氏を組合長とする成興叺組合とも合併を斷行し總資本金百二十萬となり益々事業を擴張し總督府の斡旋により朝鮮窒素肥料株式會社、大連豐年製油株式會社、大日本人造肥料株式會社との契約成立し肥料叺全鮮一手買收の指定となり全鮮七十四ケ所に買入所を新設し取扱ひ高昨年の五百萬圓に比し本年は一千萬圓と稱せらるなほ同社重役は左の如し

▲取締役社長岡本茂一▲名譽專務坂本由藏▲常務取締役小松茂助▲同吉岡馥吉▲取締役黑住猪太郎▲同中柴萬吉▲同松前慶之助▲同荻田悅太郎▲同金鎔熙▲監査役飯田靜一▲齋藤勤

肥料では 湖南の雄
全北商事會社

全北商事株式會社は裡里が有する唯一の總合問屋であると共に各種肥料問屋として湖南の雄たるもので大正九年七月の設立にかゝり重役左の如し

▲社長大木安之助▲支配人大木勝男▲取締役楠田國造▲同大木幹一▲監査役樋口虎三

近時肥料需要の增加と鮮人方面の米穀肥料の需要多きと相まつて益々堅固となり同社が營業課目とする他の倉庫、金融、土地賣買管理等の各事業も繁榮を極めて居る。昨年驛町に新築移轉し九州炭の販賣を開始し本年は又明太の產地にて全鮮的に進出する計畫もあり群山裡里間鐵道開通と共に群山に出張所を設けて進出する計畫もある（寫眞は全北商事會社）

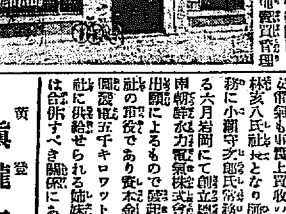

居心地よき 明治旅館

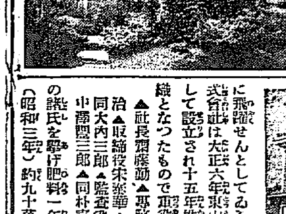

裡里驛前の明治旅館は大野新吉氏の經營する所、御客、總督の巡視の際は常にその宿所となり貴賓室等の設備もあり最近客室の擴張、浴室の新築等で面目を一新してゐる（寫眞は庭園及貴賓室の一部）

湖南の電化を大旆として雄飛
南朝鮮電氣の事業

群山に本社を有し全州、裡里、井邑、江景に支社出張所を置き近く湖南電氣界に雄飛せんとしてゐる南朝鮮電氣株式會社は昭和二年九月全北電氣株式會社（本社全州資本金百五十萬圓社長上林亥八氏專務小野守次郎氏）と群山電氣株式會社（本社群山資本金六十五萬圓專務樋口虎三氏）と合併によつて設立されたものでその後井邑電氣、江景電氣兩會社を買收して資本金二百四十六萬圓供給區域全北一圓忠南の一部に擴張され、目下天安、安城、温陽、平澤に勢力を張る天安電氣も事實上買收の形になり上林亥八氏社長となり樋口虎三氏專務に小瀬守次郎氏常務たりなほ去る六月岩岡にて創立總會を開いた南朝鮮水力電氣株式會社も同社の出願によるもので發起人は全部同社の重役であり資本金二百五十萬圓發電五千キロワットは擧げて同社に供給せらるゝ姉妹會社で將來は合併すべき關係にある

電燈約二十萬燈に達し販路湖南一圓におよぶ等でこのほか同社は農業用機械器具の販賣も主要課目として居り最近ドイツ製品モーダー動力機の朝鮮一手販賣權をとり目下試驗中の傍ら特設所を設けて實演中である（寫眞は裡里驛前同社出張所）

印刷一切
完備を誇る 文化商會の事業

裡里旧の出町に大工場を設け石版印刷、活版、罫線、和紙、諸紙販賣を課目とする文化商會は山內哲氏の經營する所であつて裡里から全北、全北から湖南と今や湘洲島にも進出しつゝある勢ひで大正十三年の設立以來同商會の發展は世人の刮目してゐる所である。

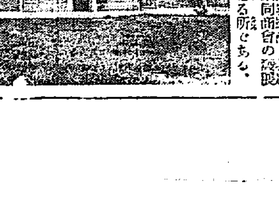

會主山內氏は裡里金融組合理事を退き直に斯業に入りその研究的態度と職工と共に努勵する意氣と熱とが今日に至らしめたものである（寫眞は文化商會全景）

黃登 槇瀧太郎

裡里 中村安雄

裡里 金丙熙

益山面銅山里 荻原信雄

裡里 金和炯

湖南肥料界 第一人者
東山產業會社

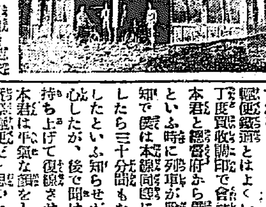

本社を全州郡東山に置き出張所を裡里驛前に設け今や湖南の肥料界に飛躍せんとしてゐる東山產業株式會社は大正六年東山產業組合として設立され十五年株式會社の組織となつたもので重役に

▲社長齋藤勤▲專務取締役林昌治▲取締役米藤華▲同林昌平▲同大內三郎▲監査役於保富▲同中澤四三郎▲同林喜東

の諸氏を擧げ肥料一年取扱ひ高（昭和三年）約九十萬圓叺六十萬

開通ゴシップ

全北鐵道營業は鐵道としてピチッともいはせず、買收に當たつては、市民會と會社と總督府との間にあつて圓滿な解決に導き會社解散に當たつては從業員の處置に親切を極めた河本國三郎氏がある。この開通に當たつて決してこの際忘れられたる功績を見逃す事は出來ないされた當時の事を書いて頂ひたいと頼んだら『會社に有利に導いた事は自慢になりますからそれは御免を被ら』と飽まで陰德の人である。

× ×

同鐵に買收當時は鐵道局に、現道知事に當ては地元の知事に來て居る林さんは余ッ程この鐵に緣の深い人である。

× ×

輕便鐵道とはよくいつたものだネ丁度買收調印で會社を代表した河本君と總督府から僕が出て今調印といふ時に列車が脫線したとの通知で僕は本鐵局長に心得ひつくりしたら三十分間もたゝぬ內に何でもしたといふ知らせが來てやつと安心したが、後で聞けば挺子で一寸持ち上げて復線させたそうだ、河本君は平氣な顏をして居るしね、實際輕便だと思つたョ

× ×

仕事をやれば兎角の論議は免れぬが、それを恐れて無爲無策に終る程ならば職にある意義を成さぬ。やれる丈け仕事をやつて見ようといふ守山全州面長の意氣や壯、開通し今やまさに大全州を形成せんとするの際、この活躍にまつものまことに多からん。

全北平野は水利事業の本場
その盛觀は比なし

全北の水利施設は『全鮮一』と稱せられ主なる組合を列擧すれば『沃溝、西部臨益、全益、古阜、益沃、臨陂、永興、東津』の多きに達し今又着手を見んとするもの仙岩、玉宮、助村、成悅の組合あり全北水田總面積十六萬八千二百二十一町歩の區域内實に三萬五千五十八町歩の廣域を占め旱水害の憂ひ更になく昨年本年の如き旱魃にもなほ平年作より二割方の増收を豫想されてをり米を以て經濟の大宗とする本道として即なきにあらずと左に沿線おもなる水利組合の概況を記して見よう。

東津水利組合

大正九年に一度計畫されたが中途挫折し大正十三年未曾有の旱魃に會ひ時の知事亥角仲藏氏これが設立に盡瘁し退官して組合長となり大正十四年八月十九日いよいよ設立亥角氏は竣工と共に職を退き現組合長に裡里實業家新谷俊藏氏去る八月組合長に任命され目下第二期工事たる貯水池千五百町歩の擴張工事計畫中である。組合蒙利區域は金堤、井邑、扶安の三郡に跨り蒙利面積一萬八千二百八十一町歩（内干潟地二千町歩）にして鮮内屈指の大水利組合なり、その水源は蟾津江の上流任實郡雲岩面においてコンクリート堰堤を設け流水を貯留したもので事業總額九百六十萬圓、雲岩貯水池は集水面積七百二十一町歩周圍十八里余、水量二十一億八千二百余萬立方尺で風光絶佳池中モーターボートを浮べ四時興趣盡きず。」

【附】南朝鮮水力電氣株式會社　右の雲岩貯水池の水を利用し發電する計畫は本年五月南朝鮮電氣に許可され來る十月創立總會を開くまでに運んでゐる資本金は二百五十萬圓發電力は最大四千七百キロワツトで工事費約二百三十二萬圓を要する見込であるが、これによる附近の農村電化は著しき地方發展に資する事であらう。

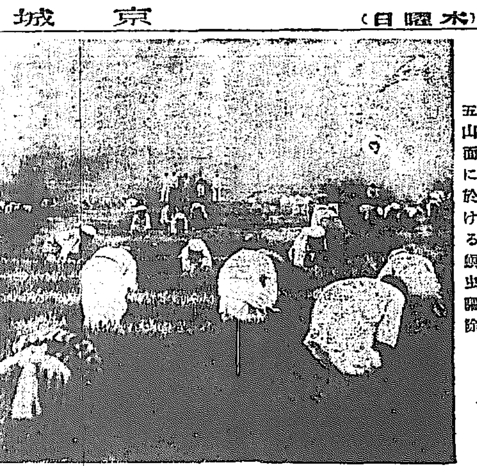

五山面に於ける螟虫驅除

益沃水利組合

大正九年二月臨益南部水利および臨沃水利二組合を併合すると共に沃溝郡米面地先の干潟地（不二農村）二千町歩を編入して區域擴張し現在益山、沃溝の二郡にまたがり面積九千七百二十町歩余に達し貯水池を全州郡東上面大雅里および沃溝郡米面干潟地内に設け事業費五百四十萬圓を投じ大正十二年六月完成した。大雅里の貯水池は七億二千四百七十七萬立方尺余の水量で、高さ百二尺、長さ百三十九のアーチ形の堰堤を築き周圍三里十一町集水面積百四十三町を有し其堰堤の溢流の際は壯觀實に一大瀑布にしてつとに全北ナイヤガラの稱あり、現在藤井寛太郎氏組合長に任じ萬頃江改修による區域擴張認可申請近く工事着手の見込みである。

臨益水利組合

藤井寛太郎氏の古代水利の遺跡觀見により復活利用計畫に基づいたもので隆熙三年（明治四十二年）二月の設立にかゝり朝鮮最初の水利組合である蒙利面積三千五百九十町歩貯水池は益山郡黄登面外三面に跨り滿水周圍十里面積千二十町歩におよび全州郡參禮面飛々亭より引水して貯溜す、同貯水池を腰橋堤と稱し金堤碧骨堤および古阜の訥堤と共に湖南の稱ある所以にして往昔の荒廢したる遺設物を同組合にて利用施設したものである、一度黄登山より見れば風光明媚にして全北豐富と稱ある所以も肯かれる

全州三人男
亥角前知事

東津水利、雲岩水電、群山築港、萬頃江改修、鐵道敷設は亥角仲藏氏が大正十三年まで在職四ケ年における知事としての五大懸案事業であつた。しかしてそのどれもこれも成功した。群山築港も萬頃江改修も在職中に着手され、東津水利は知事の職をなげうつて組合長となつて成立せしめ、雲岩水電はその退き際に一氣呵成に決定し最後に殘された全北鐵道は國鐵全北線として亥角氏が全州を永住の地とした頃九月廿日を以ていよく開通を見、一つとして廢案せずして遂されたものはない氏の感慨やいかに（寫眞は亥角氏）

久永麟一氏

辯護士としても起きても辯護士といふ職業よりも全州市民會長としてが忙しい久永麟一氏警察官が市民會となつた大正十一年からこの方ずつと會長として市長が退かせず又議長の管理者は辭したけれども手當てのない市民會長は辭せない。手當て所か氏の借金は全部市民會長して居ればこその借金との事。市民側からこの際氏の勞にむくひ樣との話しもあるが氏は問題としない。全裡間廣軌が開通したら患金線に乘り替て來た氏の努力何で終點をつげるか一寸見當がつかぬ。（寫眞は久永麟一氏）

松波千海氏

全北日報社長松波千海氏は並べて久永氏と好一對といふべきだ。多少功利的な考へはないとはいえないといふ者もあるが全州市を愛する結果となつて來る現實の功績には何等の異議もあらうはずがない亥角知事、久永市民會長と全北日報社長と三拍子揃つた當時の五大懸案に向つての精進は目覺しいものであつた。松波氏には亥角氏の後多少不本意な時代もあつたが今又明快な林知事を迎へ往時の全州黄金時代を現出せんとして居る松波氏の喜びや如何。（寫眞は松波氏）

主力を注ぐは普通農事の改良
益山郡農會の努力

米の全北に重要なる位置を占めてゐる益山郡農會が最もその主力を普通農事にそゝいで居るのも首肯されることでその事業の概況をしるして見るにそのうちでも最も全力を傾注して居るのは自給肥料の普及奬勵と水稻種子更新苗代改良の三大事業で

▲自給肥料の普及計畫、緑肥栽培は大正十五年之れが普及五ケ年計畫を樹て昭和五年度迄に四千六百十四町に達せしむる目論見であるが本年は其の四年目に相當し既に三千五百十八町歩の播種を了し頗る好成績を納めて居る

▲水稻種子更新、大正八年に更新計畫を樹て第一次第二次は頗る好成績を擧げ更に昭和二年第三次計畫に移り本年はその三年目に當るが好成績である

▲苗代改良　正條播種は近時殆んど勵行され坪三合以下に改まり肥料の合理的施用、灌排水の調節の如きも漸次改良され又集合苗代の設置を奬勵してゐる

▲二化性螟虫驅除　驅除組合を組織し反當八錢五厘の組合費を徴收し其の額四千二百五十圓と地方費補助八百五圓の豫算を以て區域内苗代誘蛾燈捕虫網を配付し一方學校生徒にも採卵せしめ一塊五厘で買上げたが本年は殆んど其の被害を受けなかつた狀態である

沿線著名營業案内

裡里榮町　土木建築請負　田中米三郎　電話一四八番

裡里驛前　青木堂　電話一二四番

裡里榮町　上岸自轉車商店　店主 上岸儀造　電話一四七番　振替京城一二〇二七番

裡里驛前　果實商　山野商店　電話一三二番

オリエントレコード　ビクターレコード　コロンビヤレコード　特約店　時計及附屬品　蓄音器　眼鏡　玉山堂　福島磯雄　電話三五五番　振替京城四四四一番

裡里驛前　汽車辨當　福井軒　電話三一二番

石材商　青木長藏

全北裡里　石版、活版、和洋製作　眞谷印刷所　電話三四三番

黄登　箕城醫院　院長 桂元

裡里　澤田製絲場

參禮　李寛鎬

全州　銀杏屋旅館　電話一〇一番

裡里新町　肖像畫　金圭鴻

裡里榮町　廣信ゴム商會

裡里榮町　各國時計、貴金屬品、眼鏡各種、蓄音器　廣信堂時計店　主 文弘燮

裡里本町　惟一紙物舖　主 蔡君璇

裡里本町　崔平修商店

永信商店　舊裡里運輸組　金珥坤　電話二七六番

裡里本町　和洋製菓卸商　卓贊植商店

裡里驛前　綢緞布木婚具雜貨商　高八坤商店

裡里實業昭和會（イロハ順）
イエダ硝子店　電話二二七番
橋本家具店　電話三〇六番
國宗雜貨店
松山藥店　電話四六番
木村洋服店　電話一五七番
酒類醸造　三冨商會　電話四三番

裡里料理屋組合（イロハ順）
一樂　電話一二番
萬利樓　電話一六〇番
長久　電話一〇三番
玉の浦　電話五一番
玉川　電話一〇一番
たみや　電話五五番
大吉　電話五二番
嶺南館　電話三七〇番
武藏野　電話二六番
舞鶴屋　電話一五四番
末廣　電話四八番

湖南線裡里驛前　藝妓、娼妓、酌婦、雇傭　官許　共信周旋業　主 林向英

裡里―金馬―礪山間　金馬自動車部　主 宋澤圭　裡里停留所　驛前　山野商店　電話一三二番

全州裡里　送り迎ひ　自動車賃破格値下斷行（片道金七拾五錢）　市内は何處迄も送り迎ひ致します、居ながらにして戸口から戸口迄の旅行が出來ます　發着時間は最も正確に勵行します故汽車の時間に乘遲れる事は絶對にありません　最新型自動車を豐富に配備して居ります、貸切は最新式高級車二十九年式ビツク車を御利用願ひます　全北平野を眺めつゝ全州街道ポプラ並木を縫ふて自動車でドライブする事は亦云ふに云はれぬ乘心地がします　裡里、全州、南原、谷城間其他各地貸切乘合　全北自動車商會　電話二四七番・二四九番　裡里營業所 電話二二四番　青木食堂

裡里京町　天誠堂醫院　院長 文致淳

裡里京町　三山病院　院長 金炳洙

裡里日出町　洋服　オーバ　トンビ商　政本商店

裡里驛前（電話二五四番）　タシロ食堂　氷貯藏販賣業　田代林平

裡里新町（電話一七六番）　土木建築請負　朝霧組　朝露淺之丞

裡里榮町（電話三四番）　土木建築請負　兒玉組　兒玉吉太郎

五日のめば キツトよくなる
ベリール
りん病 せうかち
奏効確實
悪性用特製
大阪市南久太郎町堺筋 竹村製劑所

院長 醫學博士 佐藤小五郎
佐藤內科院
京城本町二丁目(巴里館)　電話本局五〇七番

朝鮮名物 深山の雪

擴張完備のナニワホテル

一昨年新築開業のナニワホテルは四方各位の豫想外の歡迎を受け半年ならずして早くも室數不足の盛況を呈し於茲御客樣の御不便を恐れ昨年春更に隣接地に一大増築工事を起し擧國一致大慶賀記念すべき御大典の佳辰に當り増築部開業の盛運を觀るは欣喜に堪へませぬ彌々和洋完備のナニワホテルは獨特文化的新味を加へ御優遇申上げ精々御感じの宜しき樣專心注意して居ります何卒相變らず御愛顧の榮を賜り度く御願ひ申上ます

大連市浪速町角　ナニワホテル　電話 代表七一六四・事務用長三三四五

特色
一、御宿料 自三圓 至五圓五十錢（五圓、五圓五十錢は浴場、便所附）
一、各室に私設電話の設備があります
一、居心地よき五十人迄收容の娯樂室もあります
一、食堂、理髪室もあります
一、浴室八ケ所御家族風呂は御一人三十錢、共同風呂無料
一、暖房裝置完備し自動車もあります

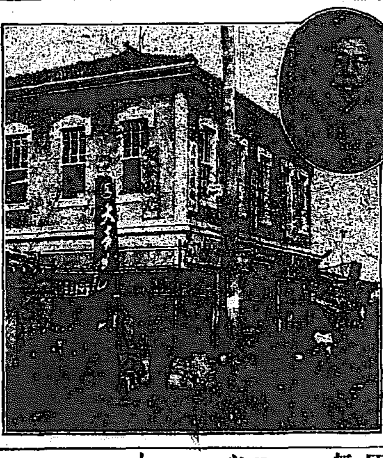

呉服太物　洋服　和洋小間物
湖南線裡里榮町
㊄ 堂本五郎松商店

養鶏用完全飼料
其他家畜用飼料一切
東洋畜産興業株式會社
京城府義州通二丁目

胃腸に滋養と強壯
無臭ニンニクエキス
肺炎肋膜 諸病に 鰻油
ニンニク及鰻油使用の方はお尋ね下さい『四十五日分參圓』
京城府苑南洞一九五　井上又七

贊化病院
京城府明治町一丁目　電話本局二四〇番
醫學博士 古城憲治
內科　小兒科
入院隨意　普通病室及傳染病室

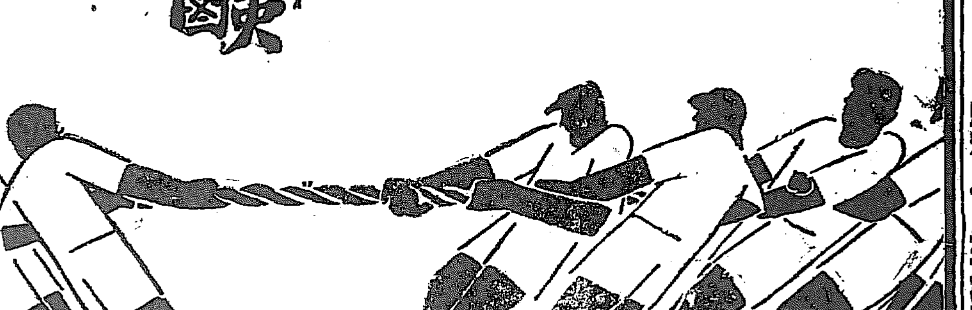

品質本位
花王石鹸

ヨーイサ
純良無比ノ
花王デ鍛ヘタ
腕ニ自慢ノ
ヨーイサ

良ーイサ
ヨーイサ
ヨーイサ
ヨーイサ
良ーイサ

ノーシン ノーシン!! 頭痛にノーシン!!!

痔疾に
簡便なる處置
カヴィドール
殊に痔核、痔出血 脫肛
肛門裂傷、肛門周圍炎 等

劇しき疼痛及び痒感は速かに消退し、出血を止め殺菌、防腐作用によつて創面組織の新生を促し治癒的效果顯著なり。

坐藥 6個 12個 30個 100個
軟膏 10瓦 25瓦 100瓦 300瓦
各地有名藥店にあり

發賣元 塩野義商店
K.101

急告
官製の人蔘エキス『蔘精』御買上の節は、赤い丸函入樹の御紋章、總督府專賣局封緘に御注意を乞ふ
京城 貴生堂

星印ソース

器用な手つきでナイフフォークを持ちながら ソースはエーもう星ですとも！

京畿道

今年中に限り條件付許可
仁川の青物市場
八日道から指令

本月一日京畿道食糧卸賣市場取締規則の實施となり、さきに仁川物産仁川青果の兩會社は共にセリ市營業を禁止されたため生産者並に當業者は勿論一般府民にも大支障を生じてゐたが當局では臨機の處置として八日附兩會社に對し次ぎの如く期限を本年限りとし仁川府營市場の營業開始の場合は効力を失ふ事を條件として食糧卸賣市場の開設並に營業許可の指令書を交付した

昭和四年九月三十日附兩食糧卸賣市場開設の件並に食糧卸賣市場取締規則第三條の營業の件左記條件を附し許可す

許可條件

一、許可の期限は昭和四年十二月末日とす、但し期限内と雖も仁川府公設青物市場に於て市場規則第八條の營業開始ありたるときは其の日より許可の効力を失ふものとす

二、法令又は法令に基きて發する命令に違反したるときは許可を取消すことあるべし

なほ仁川青果に對しては第三の條件として左の一項が更に加へられてゐる

三、交通、衛生その他公安上必要ありと認むるときは許可を取消し又は市場の移轉若しくは設備の變更を命ずることあるべし

九日右指令書が仁川府に到達したので府では午前十時仁川兩會社の代表者に出頭を求め許可の指令を交付した、指令書と同時に京畿道内務部長は仁川府尹あて左の如き通牒を發した

一、この種の市場はその數を少くして當該地方に於る需給を集中するの必要あるを以て昭和二年十月十八日殖第一四四號通牒の如く双方の出願中適當と認めらるゝもの一を選擇して許可するを至當とするも目下生果類出荷の最盛期に在りて商法の取引機關を缺くは需給兩者の不利不便少からざるを以て臨時應急の措置として一先づ双方の出願を即時許可したるものなること

二、從つて許可期限終了又は失効後に於ては之が繼續を認めざるは勿論將來市場規則第八條の營業に關する多數の出願ある場合に於ても最適當なるもの一を限り許可せらるべき方針なること

又京畿道から仁川警察署長あて府營市場の取締勵行方を通牒した

府營代行の根本的問題
解決は前途困難

以上の如く一まづ問題は兩會社に對し卸賣市場の開設と營業が許可されたが、これはセリ市が許可となつたのでなく、生産者は暫く兩會社に依託販賣の方法によつて品物を捌くを得るのであつて從來に比して不便な方法である事は勿論である、既に根本問題はセリ市の府營といづれの會社に代行させるかで從來の行がゝりから仁川物産會社に代行させる事に寺島府尹も決し、府協議會も滿場一致可決されたものが、その後有力者を背景とした仁川青果會社が生れて代行權獲得運動を起こすに至つて寺島府尹はその處置に窮した結果が今回の兩會社に卸賣市場をとも角許可する事となつたのであつて當局の意向は仁川府尹あてに發せられた通牒によつて明かであるが、近き將來において寺島府尹の決斷、府協議會の空氣如何によつて再び仁川府政上大暗礁が生じるものと見られてゐる

龍山だより

作歌も作曲もなかなかすぐれた朝鮮鐵道歌が出來上がつた。歌句はさきに鐵道局友會で募集したうちの一等に當選した長友懸雄氏の作をそのまゝ採用するはずであつたが、永久に唱和すべき鐵道歌なので、更に京城高商の岩佐教授の校閲を經て左の如く決定した。なほ作曲は第一高女の大塚教諭に依囑したものである

一、金剛一萬二千峰
昇る旭に映えて
文化あまねき半島に
鋪鉄手に張るや鐵道網

二、鴨綠江の鐵橋を
遡りて遠く歐洲に
結ぶも安き旅枕
夢一瞬の中なれや

三、天與の惠みゆたかなる
資源はひろき十三道
國富の基拓き行く
先驅をわれ等が使命にて

四、『人と物』とを運ぶべく
交通運輸の一線に
風霜雨雪ものとせぬ
不斷の努力人ぞ知る

五、重き任務も國のため
奉仕の二字を標語に
盡す誠のたゆみなく

六、いざや勵まん諸共に
白頭の雪消ゆるとも
豆滿の水かるゝとも
われ等がかざす赤誠の
花は匂はむ永遠に

咸鏡南道

十九師團機動演習
今十日から開始さる

觀光、帽影、鐵蹄の響き勇ましく……咸南の野に第十九師團機動演習の序幕はいよいよ今月十日から切つて落とされる。參加部隊は歩兵四ケ聯隊に特科隊を合せて總數四千餘名馬四百五十頭に達する大部隊が北は利原から南は高原に至る咸南平地帶の各郡を縱斷して新戰術の妙を見せること二週間、廿四日は擬縣城川江岸州西の平原における師團對抗演習に最後の幕を閉ぢ治まれば同日午後は歩七四の兵式が行はれ終つて午後四時から歩七四營中觀兵場で師團參加部隊全員の大會を開くはずである（咸興）

奉納弓道大會

十一日の仁川神社例祭當日催される奉納弓道大會は本年定例賞品のほか優勝者には神社賞として銀盃一個を授與されることになつてゐる、競技要項左の如し（仁川）▲時日 十一日午前七時開始▲場所 仁川神社境内▲競技 射禮（仁川並に各地方代表一名宛）金的 各人二射、競射尺二的二十射（神社賞附）餘技 源平合戰

咸興の チフス下火

下火になつたとはいひながら咸興のチフスはなほ相當に流行して居る七日現在で咸興市内の患者三十名市外からの患者十四名が道立咸興醫院に收容中でその中には同病院の看護婦および生徒十四名が病臥して居る、これが爲に手不足を來し城大醫學部から七名の看護婦を得てやつと急場を凌いで居る狀態である（咸興）

雇員の悲哀
御傳山服龍からぬ

◇……むしろ鷄頭たるも牛後たるなかれといつた樣な言葉を中學時代の漢文で習つた記憶があるが二十世紀なる現代では[illegible]

◇……咸南道廳には國費地方費を通じて凡そ百十名の判任官以上と八十餘名の雇員がある。

◇……時あたかも朝鮮博、判任官以上はたとへそれが打切り旅費ではあつても順繰に事務の都合をつけて博覽會事務視察を仰せつかる

◇……雇員側へもこの恩典に浴すべしと內々ない袖をふつて旅の用意を重ねて居た處が最近に至つて雇員以下は出張相成らぬ旨の通達があつたとか

◇……雇傭員連中泣く子と地頭には勝てず諦めて居るわ（咸興）

煙草の消費と景氣

咸興附近で喫煙にするお金が一年ザット百十萬圓、タバコ會社咸興支店本期―四月から九月までの實績によれば五十七萬五千圓といふから恐ろしい。營業所別に人口一人當平均消費率を見ればさすがは工事地帶だけに朝鮮水電の元山營業所管内は六圓十錢の最高位を占め、お膝元の咸興はその半を少し出て三圓五十錢、最低は定平の九十五錢と開き並べると地と勢とタバコの消費量は密接不離の關係を持つて居るが興南の朝鮮窒素工場一帶を含む西湖津營業所は近來あまり他地方からの勞働者を使はぬせいか一向發展しない（咸興）

根炭の生産取締

林政の癌、根炭の濫造取締について咸南林務係でも從來各種の方法を盡くして居るが近年は益々增産の傾向で道內木炭總生産額四百萬貫の四割は根炭によつて占められる狀態にあるので今回はいよいよ府郡、警察署をして徹底的取締を勵行せしむべく根炭採取の嚴禁、許可證票の縛び保等生産販賣兩方面に極端な制限を加へる事になつた（咸興）

咸南雜俎

◇咸南道內における一千町步以上の林業經營者は住友、三角興業、古我合名、相愛會長李起東、金忠熙、朝鮮水電大和田農林部、東拓野村林業等で住友の二萬六千五百三十七町から金忠熙氏の一千五百九十三町までの合計面積十萬二千九百一町步に及んで居る

◇朝鮮藥友會は八日午前十時より商議樓上で總會を開催東京大阪方面の取引藥種問屋筋も參加し三十餘名會合午前中を打合會についで午後より市內を視察九日朝一行は金剛山探勝に向つた

◇元山署では八日午前七時から松興里射擊場で秋季射擊會を催した

◇元山每日新聞社二十周年記念優勝爭奪庭球聯盟戰を來る二十日擧行

◇元山組合銀行九月末における預金及貸出金は▲預金 定期預金二、一四六、八七四當座預金五四一、七六九特別當座四四三、五九九計四、〇三八、一四四▲貸出金 貸付金二、八六二、二二五當座貸越二五〇、七七二割引手形九三八、六三四荷爲替三九、七八八計四、八一六、三二二

◇元山手形交換所九月中手形交換高は六千五百卅三枚百五十八萬三千卅八圓七十錢、前月に比し四千二枚十一萬七千八百七十一圓四十六錢を前年同期に比し百廿枚二萬九千四百五十三圓卅一錢何れも減少

◇會寧工兵第十九大隊の手によつて架設中であつた烏蘇檣假橋は七日滯りなく竣工したので道廳幹部、旅團、聯隊幹部は打揃つて八日午後一時渡初式を行つた

慶尚北道

旱害救濟策
生業扶助を第一
菊山內務部長談

今年度の慶北の旱害は意外に深刻で米の收穫も昨年の七十萬石に比し六十一萬石の減收といはれ、その上代用物も出來なかつたので農村の疲弊その極に達し多數救濟を要するものもあり從つて租稅關係から各方面に多大な歲入缺陷が豫想されその爲に實行豫算の更正を必要とするとさえいはれ、道當局でもこのことを覺悟してそれぞれ調査しつゝあるが、右について菊山內務部長は語る。

旱害の總面積は昨年と大差はないが、昨年の旱害が局部的であつたのに較べて本年は全般的であり旱害救濟の對策としては生業扶助を第一とし、その爲には水利事業、砂防工事開墾獎勵、土木工事等で勞力間接的救助をしたいと思つてゐる。勿論これだけでは充分でないので直接救濟の必要も起つてくると思ふが、なるべく旱害罹災民は自ら生活の途を講ずるやうに仕向け、それは第二としたい（大邱）

贋造の鮮銀百圓券

八日朝九時頃大邱府中央通り慶尚合同銀行の出納係に朝鮮銀行券百圓札を突き出した八九才の內地少女が兌換を申し込んだのを係員が僞物でないかと睨み朝鮮銀行に確めにやつて見た結果僞造と判明し少女と共に大邱署へつき出した、が同少女は警察の取調べに對し一語も發せずたゞどこの人にたのまれたとのみで要領を得ぬが同署では同女を手づるに犯人を逮捕せんと活動を開始した

大邱の大運動場
愈よ豫算に計上

大邱府東雲町グラウンドは道から府に貸與してあるもので道では期限も切れてゐる關係上しばしばこれが返還を求めてゐたが府としても右グラウンド以外他に公設グラウンドが一ケ所もない關係上一時はこの返還要求に困つたがその後道では醫學講習所が專門學校に昇格した場合同グラウンドの地に校舍を新築する豫定であつたが同講習所が醫城面に移轉したので同講習所あとに昇格した場合の醫專を建てることになつたので現在のグラウンド用地が不用となつたこれを府に無償讓渡することに決したので府ではこれを一般に開放し五萬圓の基金を得それに三萬圓を加へ八萬圓の豫算をもつて明年度豫算に運動場費として計上し總工事として完成せしめることになつた、場所は西部達城公園裏か東部に選び一大綜合グラウンドを建設するもので山崎府尹も『來年度豫算には是非計上して解決をはかりたい』と言明してをり民間側でも漸次運動場問題の解決が叫ばれてゐるので何等かの方法で大邱府に一大陸上競技場が出現せんとする機運が濃厚となつて來た

はやく實現したい
體協幹部談

右について大邱體育協會某幹部は語る

現在の公設グラウンドも前平壤府尹の松井氏が大邱府尹時代に出來た時は全鮮一と誇つたものだが其の後各地に堂々たるものが出來たので今では見る影もないやうになつて居る來年度豫算に運動場費を計上すると云ふから府民のグラウンドが出來るのも遠い將來ではあるまいと思ふが一日も早く立派なものが使用出來るやう心待ちに持つて居る（大邱）

大石の公判
一年を求刑

大分縣速見郡上村生れ大石松次郎（五二）外二名にかゝる通貨僞造證券模造取締法違反並に詐欺事件に關する公判は七日午後二時から大邱地方法院第二號法廷で津村判事係酒見檢事立會の上開廷され同人等に對し各一年を求刑された同人等は本年三月日本銀行兌換券一萬圓を持ち大邱で使用せんとしたものである（大邱）

加藤三壘手追悼野球戰
大邱中學校の名三壘手だ

つた加藤迪四郎君の追悼野球戰は八日午後四時から東雲町グラウンドで開始された全大邱選手と中學校全大邱選手は紅白二組にわけ、まづ午後四時祭壇を設け伊藤野球協會長弔悼の辭を述べ加藤選手親父の謝辭あり同四時二十分帖佐（球）三浦（壘）兩氏審判のもとに白軍先攻試合に入り七對二で白軍かつ閉戰午後六時（大邱）

慶北雜俎

◇去る七日午前八時頃大邱府鳳山町中元嘉之助方裏畑で小刀を持つた十七歲の少年と正帽の一警官がわたり合つてゐるのを通學中の大邱中學生が發見忽ち四五十名が警官に應援して逮捕したが右は平南甑南郡生れ張鶴南（一七）で去月末大邱に流れ込み同夜師範學校に忍び入り籍その他約百圓程を盜み出したのに味を占め七日再び同校に忍び込み逃走中を大邱署の遠藤巡査に發見取押へられ護送中小刀で捕繩を切り格鬪中を中學生に捕へられたものである

◇去る四日正午頃慶州郡慶州面仁三方の留守宅へ忍び込んだ賊は店頭にあつた三十八圓餘入りの金庫を盜んで立ちさらんとする處を家人に發見され格鬪の末取押へられた右は住所不定李敬陽（四二）と云ふ浮浪者

◇大邱學士會は十二日午後六時料亭明石で秋季大會を開く

◇總工費七萬四千圓で新築に着手する大邱警察署の地鎭祭は十一日午前十一時から新築敷地で擧行する

◇八日午前五時頃大邱府南山町五二權鳳俊が同町聖書學院前で嬰兒の泣聲を耳にし近よつて見ると生れて七八時間しかたたない男兒なので早速大邱署に屆け出た

忠清北道

清州地方で秋季演習
龍山部隊大擧來る

秋季演習のため龍山第七十八聯隊外騎砲工兵一千六百余名馬匹百五十余頭は本月廿一日龍山驛より乘車し本隊は全義驛に下車し假設驛は鳥致院驛に下車し同方面において演習の上鳥致院に同夜泊り翌二十二日鳥致院清州間において對抗演習の上清州市内に宿泊・二十三日全義へ向ふはずである、清州においては面および在鄕軍人分會において委員をあげて軍隊宿舍の斡旋接待準備中である（清州）

清州面議員改選
十一月二十日執行

本年は清州面協議員改選に當り來月二十日總選擧執行のはずで目下面において選擧人名簿作製中で名簿閲覽期間は本月二十一日より一週間の由（清州）

報恩の火事
池崎旅館全燒す

七日午後三時忠北報恩邑內目拔きの要所池崎旅館のランプ置場から發火石油罐に火が入りわら葺平家に燃えうつり消防組、警察官、近所內鮮人五時三十分一棟全燒して鎭火した出火の際近所の內地婦人驅集まり近所の井戸五ケ所から水のつきるまで運搬し防火に努めたのは目覺しかつた（報恩）

慶尚南道

貿易界不振
旱害と緊縮方針で
百五十萬圓の減退

釜山港九月中の輸移出入貿易は朝鮮內の需要期である農產品が昨年の豐作に引つゞいて本年は旱害で農家の購買力減退になりつゝ政府の財政緊縮方針によつて各方面の起業および工事に與へた影響如何は頗る注目されつゝあるが毎年下半期貿易の活躍によつて朝鮮貿易の盛況を示す收期當は早くも九月中の統計において不振狀態を現すに至つた九月中の移出額六、九一八、〇三五圓輸出二〇一、五二二圓合計七、一一九、五五七圓は前年同月の輸移出に比して實に一、三三八、〇三七圓の減退にて輸移入額においては移入一〇、八〇一、七三六圓輸入三七三、四〇〇圓合計一一、一七五、一三六圓は前年同月に比すれば一九四、九三〇圓の減額である輸移出にて約百三十四萬圓輸移入にて約二十萬圓合計百五十四萬圓の貿易減退は數年來に看ざる現象であつて、貿易品中の最も著しきは前年九月二百十余萬圓の移出を示した鮮米が當月は僅々七十五萬圓に激減し移入においては機械類百七萬圓が六十四萬圓にいづれも減少となりこれと同時に本年の外米輸入の增加等にて益々貿易は入超となり、前年に比して生糸および麻が幾分移出額を增加せる位のものにて十月に入ればさらに貿易不振は深酷となる觀測が行はれて居る

醸造會社落成式

日本酒類醸造會社釜山鎭工場の落成式は釜山の主なる官民二百名を招待して八日午後三時より工場醸造場の式後六時より鐵道ホテルの祝宴に移り內地各方面よりも同會社重役および販賣店主の參列があり池田社長の挨拶について桑原府尹の祝辭があり八時半盛會裡に散會した

迫間別邸から溫泉が湧出
溫泉保護に抵觸するので
意外の波瀾を起さん

釜山の富豪迫間房太郎氏が十萬圓の巨資を投じ東萊溫泉に隣接して本年春頃壯麗な別邸を建築したのは當時既報の如くであるが去る三日頃から飲料用井戸の掘鑿を道に申請し道當局は詮議の末湧出した水が溫度三十度以上である場合にはさらに改めて手續きを執る條件を附して認可したが掘鑿の深度を増加するに從つて

多量の溫泉

を湧出することが判明した從來東萊溫泉の源泉は地盤が弱弱であるのを保護する意味において東萊溫泉地域より二十町を去ることを條件として大正九年道令の發令となり次いで大正十四年溫泉場を經營する鐵道局、豐田福太郎、鳴戸長藏その他十數名より溫泉掘鑿の出願があつて東萊溫泉の盛衰にかゝる大問題と化したあげく中央試驗所より技師が特に來釜して實地調査を行つた結果今後は溫泉保護のために認可せぬ方針に內定し爾來も溫泉の井掘鑿を計畫する者があつても實現するに至らず當局では溫泉地域をさること二十町の際準をもつて池を掘ることにさへ

嚴重な取締

を勵行したのであるが今回は何ゆゑか獨り迫間房太郎氏の井戸掘鑿を認め更に溫泉湧出の場合に對して逃げ口を與へて強ひて認めんとする意嚮を有するもの、如くである當局＝溫泉業者はいづれも迫間邸溫泉の三角關係について疑惑の眼を向けるに至り、漸く問題化せんとする狀態と化して來た、しかも道當局では若し迫間別邸に溫泉湧出の際には井戸の管理を東萊面に一任し現在東萊面にて經營する共同浴場の溫泉が水量不足であるから共同浴場へ供給して迫間邸にて

任意の使用

を認める方法をとると稱してゐるがこれは一時遁れの方法であり、いふべくして行ひ難い方法であり溫泉源泉は意外の波瀾を呈する模樣である（釜山）

優勝旗返還に反對
リレーの紛糾長引かん

國旗規定の違反から紛糾を續けてゐる釜山各町對抗リレーの優勝旗問題は八日午前十一時にいたり南濱大町チーム側の意見を代表して西野、石谷外七氏が府に出頭し府尹を訪問して會見し優勝旗返還は國旗規定の違反を肯定すること、なり、審判に對して惡例をのこす理由にて強硬に反對し結局審判者の意見をも聽取することになつたが不在のため龍頭山の會見も得る處なく有耶無耶の裡に散會したが解決には相當時間がかゝるそうである（釜山）

玄能で毆る
大工の嫉妬

釜山寶水町一丁目五番地大工職田中基（？）は五日午後七時半ごろかねて知人の大倉町東洋旅館に止宿する慶北善山郡善山面智塔里丁達根（二）を自宅へ呼び寄せ崔の顔を見るや俄に大工用の玄能を揮つて頭部を亂打し被害者が地上に昏倒するや全身十數ケ所を滅多打ちに打ちすゑ半死半生となつたのを見て其まゝ姿をくらましたが釜山署にて極力犯人の行方を捜査した結果大新町一〇三一番地朴永洪方に潛伏してゐるのを八日朝逮捕直に釜山署へ連行取調べ致した被害者は同夜大新町三南醫院にて手當て中であるが全治約二ケ月を要する重傷にて原因は被害者崔が加害者の妻戲今伊（二〇）に懸想し留守中しばしば訪れて關係を結んだ噂を耳にした加害者が嫉妬のあまり前記の凶行におよんだものである（釜山）

コソ泥退治

釜山市街の背面にあたる九德山の頂上に巢窟をかまへてゐた四人組の窃盜團を七日未明一擧に檢擧した釜山署では強盜續き府內のコソ泥退治を行つた結果大新町居住の欄光碩（二〇）ほか三名の不良少年が何れも無職をとつて八月三十日夜より前後數回にわたつて瓦電會社倉庫內に忍び込んで銅および鉛約四十貫を窃取したほか牧の島瀛州町村上駿太郎方にて防水マント四十七點百五十圓をぬすみ出したことが判明し行方を嚴探中七日いづれも釜山署の手に逮捕されたが余罪を續々自白するので目下嚴重取調中である（釜山）

鐵道局に陳情
釜山醸造業

釜山醸造業者は京城にて開催される朝鮮酒類品評會および工業大會に代表を參列せしめるに當り慶南地方旱害救濟の事業として東海岸鐵道の釜山蔚山間起工を實施されたき件を鐵道局に陳情することに決定した

晉州から

◇晉城樓の架設は智異山の無限の寶庫を開いたもので、當局や地元民の努力に感謝しなくてはならないはずだが

◇地元寄附一萬六千圓と落成祝賀會の費用集めに奔命した地成の幹部に對する非難の聲が相當に高い

◇佛が出るか、鬼が出るか、決算報告書が公表される時には無風狀態では治まるまいとの噂・さもしき限りである

◇晉州隨一の名勝と唱へらるゝ矗石樓と相對して晉州城趾の西端に巍然として存在した瀛跡西將臺が價格金二十圓也で拂下げられた

◇壞れかゝつたから處分したまでだと當局はノホホンと構へ込んで居るが市民の一部では今に矗石樓を賣物にされては大へんだと古蹟保存會を作つて、差し當り西將臺を原形のまゝに復活せしめようと企圖して居る

◇六萬圓もする古風を二圓四十錢とかに評價した鐵道局員が無風流だと某大新聞に書いてあつたが西將臺を二十圓で拂下げた小役人も常識試驗に落第生だ

平安南道

全鮮酒類品評會出品

來る十五日から廿日迄京城朝鮮酒造組合聯合會主催で開催の全鮮酒類品評會への平壤酒造業者の出品は左の如くである（平壤）

清酒 金千代（寶釀）嘉久松（松岡）睦月（中田）平泉（柳澤）櫻爵 七星、廣湖、泰興、大海、丸成、箕城、大同、西川、江崎、太平、文壽、柳京、黃海、福鶴、東元、松鶴、西京、平安、海鶴、國鳳、國弘、宮越、豐樂 甘味葡萄酒 朝鮮飲料、西鮮飲料 麴子トリパ、黑川一作

閑院宮殿下御買上

閑院宮殿下にはさきに御來壤の際平安南道商品陳列所から靴下（永信洋襪製）ゴム靴（平安ゴム製）高麗燒（宮田陶作製）スレート加工品および硯（松井松翠堂製）織布八點（瑞立機業講習所製）等御買上げの御沙汰があり道當局では製品を嚴選の上近く謹造申上げることとなり又道から平壤栗一石を獻上することに決定した（平壤）

合財袋

◇……恐ろしい殺人鬼 平壤府橋口町毛物商楊仁成（三三）を殺害し更に逮捕に向つた巡査、須藤の兩警官を殺めた本籍平安南道江西郡瑞南面陽里當時平壤府本町三五古物商鄭基鉉（二九）に對する殺人強盜、窃盜被告事件及同人を匿つた平安南道龍岡郡陽谷面洞兩島鄭明稷（四四）に對する犯人隱匿被告事件公判は既報八日正午から平壤地方法院第一號法廷に於て齋藤判長係岡田、韓兩判事陪席、福田檢事立會、崔辯護士列席、嚴重なる警戒のもとに開廷され審理の結果福田檢事は鄭基鉉に死刑、鄭明稷に懲役一ケ月を求刑、來る十五日判決言渡の筈であるがこの公判にあたり公判廷に相應はしからぬ一人の女性があつたこの女性は鄭基鉉妻金治鳳（三〇）で罪の夫の身を思ひ公判傍聽に來たもので鄭基鉉が數名の看守に護られて入廷するやツト立ち上つたが看守に注意されて椅子に座しまじろぎもせで夫をみつめてゐたが公判が終り鄭基鉉は手錠を篏められ金女は他の傍聽者と共に廷外に出たがこの時鄭は細い力強い聲で二聲ばかり金女を呼んだけれども二人の間は多數の看守に隔てられた金女が昂奮しながら廷外に出でスゴスゴと家路へ辿る際は觀る者をして哀れを催ほさしめた（平壤）

平安北道

開閉自在
黑狂子

◇時間勵行會に、新義州には懇話會があり、安東に十日會がある。

◇懇話會員某氏の送別記念として會の會費二圓づゝ徵收する

◇六十人の會費百二十圓、しかし實際に贈り物したのは僅か卅圓だ

◇幹事は伊達內務部長、長澤商議會頭

◇開會時十五分で散會する懇話會よりも有意義だと喜ぶものあり、前職を忘れぬ伊達氏のやり口だと感心するものもある

◇……そういへば最近、送別志願者三分の二といふ噂、一層無意義な會合なら解散しては如何

◇記者希望。安東の如くしては如何

◇……と共に二圓づゝの會費をとつて三四十圓の記念品とはこれまたボリ過ぎはせんか

◇……秘けなはなりといへど緊縮時代お互ひの冗費を節せよ

◇[illegible]はしてゆつくり散會する安東の十日會に比してあまりに形式主義過ぎるといふ非難もある

地方人事

▲小宮萬次郎氏（釜山消防組頭）八日の朝內地より歸來

▲八木慶北道保安課長 八日金泉尚州方面へ出張

▲大平龍一郎氏（大邱穀物組合理事）九日京城へ

▲小倉武之助氏（大興電氣會社長）七日京城から歸任

▲安藤忠南內務部長 朝博賞品授與式に參列の爲め十日上城

▲上野公州刑務所長 七日から保健の刑務所長會議に列席の爲め上城

▲古賀文吉氏（忠南產業技師）八日水利組合事務調査の爲め七日間の豫定で牙山、洪城、禮山、唐津方面出張

▲蒲田信一氏（忠南學務課長）朝博の用務を帶び五日間の豫定で八日上城

▲伊藤忠文氏（忠南產業技師）同上

▲小田富吉氏（忠南學務課長、學事視察の爲め五日間の豫定で洪城保寧方面に八日出張

▲金信錫氏（湖南銀行取締役支配人）全鮮銀行大會へ列席の爲め往復六日間の豫定で七日夜上城

▲井上安東地方事務所長 大邱へ出張中七日夜歸安

だまされるな
新發見の種々の手段
素人で出來る淋病の檢査法

淋病には新發見藥だ又は新發見の注射藥だとか廣告してあるがそんな療法はまだ醫學界では認められて居ないのだから注意せねばならぬ、まづその藥效を知るのは小便の檢査である。朝起きたての小便をコップに取つて見ると、小水の中に白い糸屑樣のものや細いゴミの樣なもの（淋菌）が浮いたり沈んだりして居る。藥を服んでも注射をしてもそれが取れない樣では藥效はないのである。商會の藥を服用すれば其日から糸屑樣のものや細いゴミの樣なもの「淋菌」が目に見えて減じ膿が止まり痛みが取れるこれが何より藥劑の有效を立證するのである。

請合藥 八日分 八円、四円

りん病

商會の製劑は日本で初めて出來た下圖の最新式の電氣工場で製藥した良劑である商會の淋病主藥は治淋內服藥として、梅毒藥主藥は驅梅內服藥として、醫藥學上最有効と確定し

帝國醫科大學病院
歐米醫科大學病院

等にて實地配用せられつゝあり、內務省衞生試驗所の試驗を保證す若し前述の證言に違へる事を發見せる時は分析料百円進呈す

日本で初めて出來た最新式電氣製藥工場

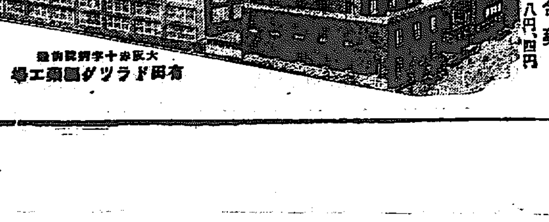

大阪市十三 有田ドラッグ商會製藥工場

ばい毒

梅毒、ヨコネは切らずに、カンソ其他梅毒に原因する病氣殊に二期三期の重症にも服用直に効果顯る

●淋病梅毒であらゆる治療をなすも効なき患者は一度有田ドラッグ專賣所にて相談あれ、打捨て置けば病毒は一身を亡ぼすのみならず子孫に遺傳し一家を破滅するに至る

請合藥 十七日分 八円 八日分 四円

ニセ藥
を責る者あり
藥箱並に藥瓶に

本舖 大阪內本町二
發賣元 大阪心齋橋南詰 東京日本橋通三
【有田ドラッグ】
【有田音松鑑製】

この文字無きものはニセ物なり

有田ドラッグ 專賣所所在地

朝鮮

京城 本局前 黃金町
釜山 辨天町
仁川 宮町
大田 榮町二
群山 東榮町一
全州 高砂町
木浦 榮町
麗水 港町
大邱 [illegible]町

金泉 龜町
馬山 京町三
光州 本町
兼二浦 本町
鎭南浦 三和町
平壤 局前
新義州 常盤町
元山 本町三
咸興 本町二
羅南 生駒町

有田ドラッグ商會 本店全景 大阪內本町

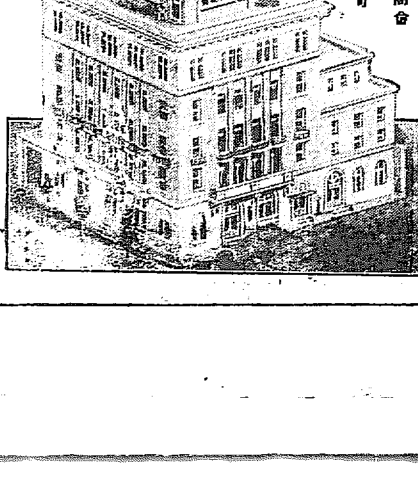

咸鏡北道

十九師團南下す 秋季演習に出動

第十九師團の秋季演習は咸南北の兩地を跨にかけて咸興附近に擧行されるがなかんづく咸興を中心として總ての行動は開始される事となつてゐるが來る十六日より十八日までは聯隊對抗演習で二十日より二十二日まで旅團對抗、二十三日より二十四日まで師團假設敵演習を行ひこれが終了後咸興において觀兵式を擧行するよしであるが羅南各部隊は十日より相前後して夫々出發する豫定である、因に咸興における統監部は松月旅館に決定した(羅南)

神宮競技選手決定

朝鮮神宮競技に參加する本道選手は庭球三組弓道四名陸上二名卓球一名といふ事に決定し九日羅南驛出發一路京城に遠征の途についた出場選手は左の十三名である(羅南)
▲庭球岡田、塚越、姜、南、金、金▲弓道村上、坂口、古谷、釜田▲マラソン鄭、▲陸上湯本▲卓球商銀

羅南の借地問題 右近から直ぐ來る

羅南道廳において惹起した右近商會の借地問題に關し市民大會を催し徹夜決議をなし同會社に對しこれが反省を促し合せて今後における諸問題につき交渉中の處同會社も羅南の現狀を諒として近く本社より社員を派しこの問題につき圓滿解決する旨の通知が右近商工會にあつた(羅南)

大豆は豊作 品質は良好

穀物檢査所では十月四日本年新大豆二十叺の初檢査をなしたが例年より約半月早い右は改良種大豆で内一等品十二、二等入叺で相場は稀有の大豐作で總體に多き收穫を見込むも大小不同の差著るしといはれて居る品質は一般に良好であり本年の出廻り豫想は大豆廿二萬石小豆一萬五千石荏豆三千石である

商銀支店新設

朝鮮商業銀行羅南支店設置については多年の宿望であつたが今回九月卅日附で本府の認可をみたのでいよいよ來る十四日から營業を開始する運びとなり目下これが準備を急ぎつゝあるが九日に頭取の朴榮喆氏が來羅し設置の打ち合はせをなし十三日には地元官民有志を多數招待して開設の披露をなすよしである。因に當分營業所は本町の前商工會事務所を借家する事に決定した

守備隊演習

鏡城第一守備隊長(鏡城)中佐以下三百六十名は聯合演習のため二日同部隊に入り各民家に露營四日朝五時出發演習しつゝ歸隊した

育成馬來る

雄基馬補充部支部にては三陸地方で本年度育成馬購買中であつたが鐵道丸に搭載清津より直航十四日夜到着五百七十頭上陸した(雄基)

全羅北道

教育の殿堂が鬪爭の巷と化す 裡里高女問題につき 大島内務部長談

裡里高等女學校一教諭の辭職からはしなくも同校の醜陋暴露し、市民および父兄側に徹底的刷新が叫ばれて居るが右につき大島内務部長は

正岡君の辭職前後の状態から見て多少かういふ空氣のある事は豫想して居たがかうならうとは思つて居なかつた、他の教諭の生徒に對する或種の行爲のあつた噂も聞いて居る。然し何と言つても今日に至らしめたのは學校者の不德の致す所で、も少しテキパキ事を未然に處理して行くだけの腕がなければ今の様な一時のがれの糊塗的手段では駄目だよ父兄がさぞ不安だらうと憂慮して居る

と流石に善後處置につき談話はせなかつたが言外に或る程度の肚をきめて居る樣な口吻を洩らして居たがこの問題は以來同校內の教諭間にあつれき甚だしく事毎に感情に走り團結を缺ぎ甚だしきは當道の投書が某教師の所に舞込み或はそれが同校内部から出たものであるといふものもあり教育の殿堂も今や醜爭の巷たらんとするのり刷新を遷延する事あればそれからそれと不祥事を出しかねまじき空氣を醸成してゐる(裡里)

裡里から

◇全州市民會では目下懸案の全北裡里間鐵道問題につき今十日開催する事になり各方面に案内狀を發した。

◇その案内狀の行く先は皆んなどの邊に見當つけてやるのか一向知らぬが、折柄七日に行はれた觀兵式の修祓式參列のため益山郡廳に來合せた裡里の片桐和三氏に土井郡守が「あなたにも來てゐるでせうが十日には行かうじやありませんか」と案内狀をみせられて「イヤわしには來てをらんドリヤどんなものですか」と一蹴してサテいはく。

◇ホホーわしには來て居ませんソイ裡里だけかも知れんがわたしには來てもいゝと思つてゐる。こんな工合なら十日には全州に行かねばならん用があるけれども十一日に延ばしますワ。コリヤどうも困つた心外だ。ヨシわしはこれから裡里の總督府移轉問題をやる事にしますソイ

南朝鮮水電創立總會

東津水利貯水池を利用する南朝鮮水力電氣株式會社創立總會は六日開かれたが右につき大島内務部長は語る

六日無事に終了した旨の電報は來た社長專務といふ樣な人選は言つて來て居らぬが社長は既に米田甚太郎氏といふ事が決定的なものであつたから多分同氏に間違はあるまいと思つて居る、專務に誰がなるかはまた知らん(裡里)

埋立工事再入札 群山

府では先般裡里海面六千坪の埋立工事の入札を行つたが豫算超過のためそのまゝとなつてゐたが本工事は旱害救濟や失業勞働者のために特に府において計畫された事業なので地元以外の請負業者も相當手を伸ばさんとしてゐる模樣だがこの際群山在住の請負人が眞面目に再入札を希望してゐるので指名入札の噂もあつたが近く再入札の事に決定した(群山)

自動車事故 群山府榮町

有明旅館前で三日午前九時半頃群山自動車部の貨物自動車を牧山運轉手が運轉し通り合せた荷車挽府內[illegible](二〇)の荷車に前車輪を引かけそれがため荷は反動で轉倒し右腕を負傷し同時に左首上部を骨折し直に近くの病院に擔ぎ込んだが全治までは四週間を要する見込み(群山)

飛行機の迷兒

八日午後一時十分群山上空一千メートルに飛行機が現れ一周して機首を北に向つて去つたが方向を誤つて飛來したものと觀測して居る(群山)

南原公普運動會 南原

公立普通學校は六日午前九時から秋季大運動會を催し當日は市日に相當した關係の觀覽者等で近頃になき雜踏し盛會であつた(南原)

群山から

◇新米の出廻り時期となる。◇驛も不從事も出穀の時期になると賑を呈する、それが上そで見られぬ米の群山の特徴。

◇學校の先生が離職したのに二頭にも三頭にも餞別金だとか寄附金だのと集めたのに、各方面ではよいの惡いのとやかましい。

◇西濱新興里六千坪の埋築工事入札問題、最後の幕をどうひいて起工するかが見物である。

◇紛議加はつて身を引締る季節となる諸問題もその調子で解決に邁進すべきだ。

忠淸南道

江景の祭り 十、十一日執行

江景神社秋季大祭は十日十一日の兩日にわたり十一日は午前十時から大祭式典を擧行することになつたなほ各町總代は協議の結果兩日は各戶裝飾一段の大祭であるから出來得る限り立派になす事各戶國旗軒燈又は紅提灯を掲ぐる事町辻に大行燈を立つる事等を申合せた(江景)

百斤十八圓 棉花共同販賣

大田郡農會では一日から大田、鎭岑、儒城、東面、新下里、同新村、九則、山内の六ケ所で棉花の共同販賣を開始してゐるが本年は天候順調で發育よく品質良好なりしため增收を豫想されて居る六日の相場は一等貨百斤につき十七圓九十三錢である(大田)

箱乘り逮捕

鐵道局大田運輸事務所では管内列車事故の頻發に鑑みその防止と盜難犯人の檢擧に努めつゝあるが四日大田驛發湖南線下り第三〇三列車で大田から松汀里行き乘客某の手提鞄赤革製カバン一個を四街里邊で窃取されたのを林谷で發見同驛長から四街里驛長に電話し警察官と協力捜索した處四街里驛下車後市內を徘徊する朝鮮人を逮捕取調べの結果全南長城郡北下面大本山白羊寺[illegible](二一)と某中等學校卒業後同寺にはいつたが素行修らず所々を浮浪し箱乘り稼ぎをなしてゐた者らしく餘罪ある見込である

公州の庭球大會 忠南

道廳新俱樂部では十一月三日同俱樂部主催で庭球大會を開催することゝなつた(公州)

全羅南道

山中で追剝 寶城署で捕る

寶城郡寶城面龍門里[illegible](三八)は和順郡梨陽里の市場に牛賣に行き一頭を二十四圓で賣却し他の一頭をひき歸途についたが同郡稷峙に差かゝつた時突然後方から強盜現れ賣上げ金を奪はんとして大格鬪となつたが賊が大聲を出したので一物も得ずして逃走した被害者はこの旨直に寶城署に急報したので直に非常線を張り捜索した所鄭力里に潜伏してゐるのを發見逮捕したが犯人は全北生まれの金相駿(二七)目下取調べ中(光州)

黃海道

丸合運送專務訴へらる

沙里院丸合運送店の專務である坊德界は過日兄山池労から自己あての荷物を無斷で引換證つきにて沙里院運送店に取寄せこれを勝手に他に搬出し內二車分は沙里院鮮銀支店に擔保として約六千圓を引出し費消したといふので告訴されこの頃いよいよ檢事局送りとなつた(沙里院)

南川から

◇平山郡森林組合員を主とする朝鮮探勝團一行廿二名は去る一日團長矢島技手引率の下に南川出發五日午前二時迄五日間の旅程を了へ無事歸南したが團長矢島技手の談に依ると今度の行は啻に職業的にも非常に裨益する所砂くなかつたと

◇就中新萬物相の天仙臺よりの眺望は眞紅綠葉の滿山の色彩と天工の妙を盡した萬相とは到底筆舌の能く盡す所でない、其收穫何に「自然の妙と仙臺上の峰の秋」だつたさうだ

◇朝博開始以來朝博に對する南川驛成績は九月中團體數十五團五百五十二個人十月に入つて六日迄團體數七團三百七十一個人二百五人計二十二團個人共一千九百九十七人此總收入四千二百二十三圓八十七錢であると

◇平壤分掌局管內黃海道十月三日迄の各郵便所のみの取扱簡易保險募集成績は一千百四十四口であるが內南川の成績は最も成績良く六十口の最高位を占め一口加入者月掛平均額は一圓強に當り此保險金額は一萬六十三圓であつた

喘息地獄 ガンコなセキ

●氣候の變り目から、冷氣が身にしみ風邪や少しの刺戟から忽ち激しい喘息の發作を起して來る。
●一旦發病すると中々治らず、年々益々烈しくなる
●咽喉がゼラゼラヒユウヒユウ鳴つて息苦しくタンがつかへ今にも呼吸が止まる様になる。
●心臟の動悸がはげしく胸おどり、ものも云はれず冷汗ダクダクになる。
●ガンコなセキで咽喉が裂けて血の出る事さへある。
●神經昂奮して夜は少しも安眠出來ず七轉八倒の苦しみで一そ一と思ひに死んだ方がましだと泣く。
●實に此の世の地獄です。
●看護するものも共に泣いて喘息は死ぬ迄治らぬのかと世を恨み悲觀する。

注射以上のトンプク藥

喘息は一種の自家毒素のために咽喉から氣管に劇烈なケイレンとカタルを起し毒素は心臟を侵すから寸刻も早く解毒と強心作用を與へる事が最大肝要なのであるがコノ病理を知らぬ舊式な療法では何をやつても根本的な治療が出來ぬのが當然である。コノ度發見せられた「スペロイン」は內服するとすぐに吸收せられて強烈な藥力で直接に喘息の發作を鎭靜せしめ且つ心臟に解毒と強心作用を與へるから今にも息が切れる發作の苦しみがケロリと忘れた樣になる。實に「注射以上」だ「藥も之程效けば醫者の心配はいらぬ」と實驗全快者は泣いて悦んでゐる

驚くべき新創見の頓服藥
「スペロイン」の偉大な作用

△「スペロイン」は頓服ですぐに喘息患部に峻烈な藥效作用を顯し喘息の毒素を巧に小便にとる強心性の貴重な化學藥です。
△故にドンナに苦しいゼンソクの發作も「スペロイン」の頓服でラクラク止りケロリと忘れた樣になる。
△ガンコなセキが止まりタンが切れて咽喉が爽になり呼吸が樂になる。
△身体に爽快な温暖感を與へて氣持ちが非常にヨクなり心臟が樂々となり安眠出來る。
△コンナによくキクがモルヒネやアドレナリンなどの樣な毒劇藥の類でないからイクラ連續して服用しても人体に害なく心配無用である。
△引き續き服用して行くと喘息の發作が少なくなり遂に喘息が起らぬ樣に丈夫な体質となる。
△子供のガンコなセキや百日咳に偉大な藥效がある
△喘息病者は今後心配無用「スペロイン」さへあればドコへでも安心して行ける。

スペロイン實驗者はキキメの偉大なのに驚き泣て喜んでゐられます。ドンナ、ゼンソクにも効力實に的確です。何をのんでもキカズ、ゼンソクは死ぬまで治らぬと悲觀してゐた人や注射で我と我命をちゞめてゐる人に一大福音です。迷はず今すぐ實驗せられよ。委しき説明書は藥に添附

適應症「ゼンソク」氣管支カタル、氣管支擴張、利尿、百日咳、感冒、ガンコなセキ、神經痛、偏頭痛等其の他セキの諸症

藥價「スペロイン」藥價六日分一圓、十五日分二圓、二十五日分三圓、四十五日分五圓、百日分十圓(有名藥店に有り)萬一品切の時は直接に送料前金は無料、代金引替は三十錢増し

スペロイン發賣元 東亞藥園 大阪市天王寺區東平野町三(電東上六)電話南四〇一六七・振替大阪七五一四番

注意 近頃類似藥が出來てゐますから必ず「スペロイン」と御指名を乞ふ(藥店に有り)

特約 京城南大門通一丁目 新井藥房　同本町四丁目 木村藥店　平壤大和町 森田藥店　大邱本町 町田藥店

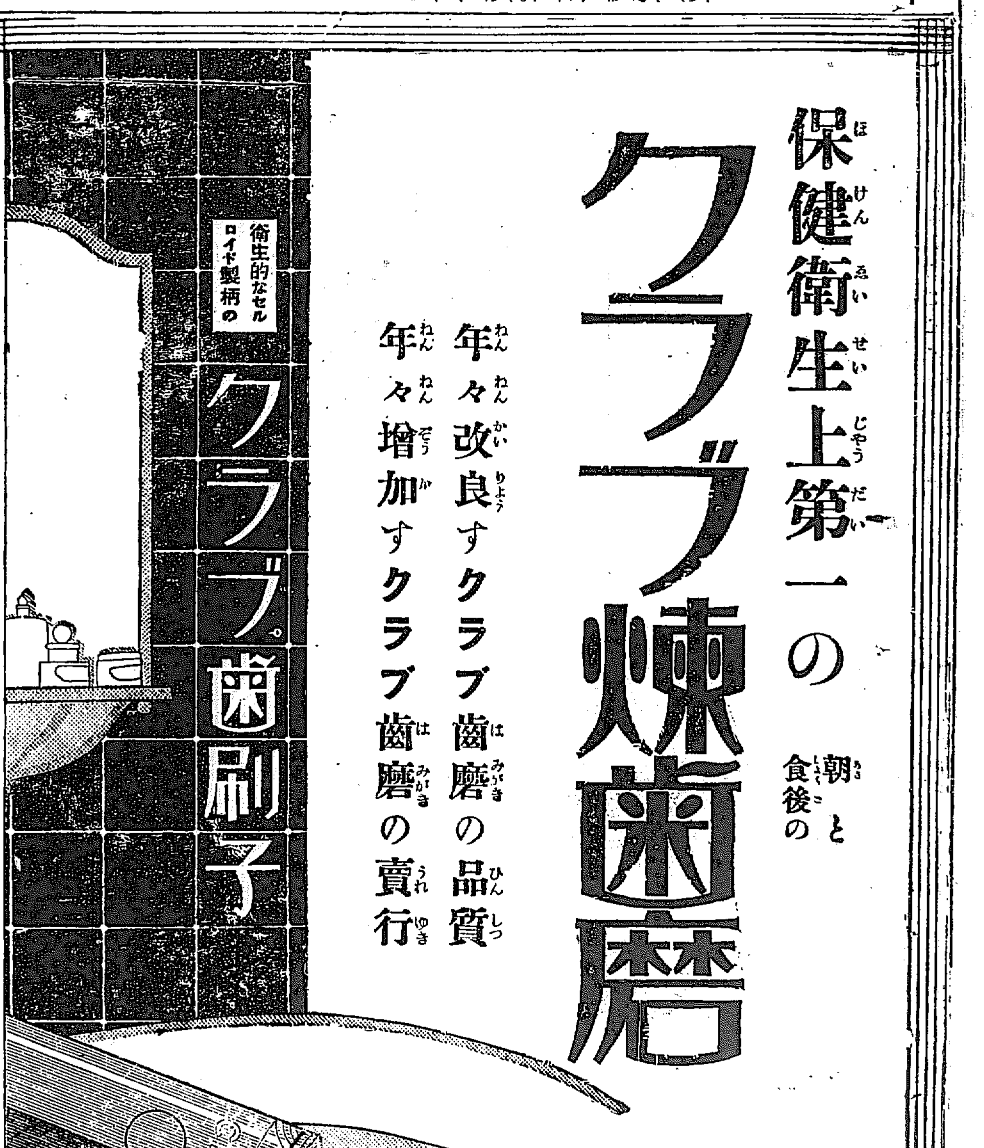

◎患者用脇杖定價金四圓八拾錢 上等五圓五拾錢、各種御用命ノ節ハ脇下ヨリ床面迄ノ寸法御通知ヲ乞フ
◎義手足元祖 如何ナル不具者モ又セキズイ病モ器械術應用ニテ根治ス

專門製作 高野義肢製作所 京城府谷川町(公會堂筋向) 電本九一二六番

皮膚泌尿花柳病 醫學博士 渡邊晋 京城黃金町入口 日本生命裏 診察 十二時半マデ及ビ夕方

人氣の焦點 特許タイハンストーブ

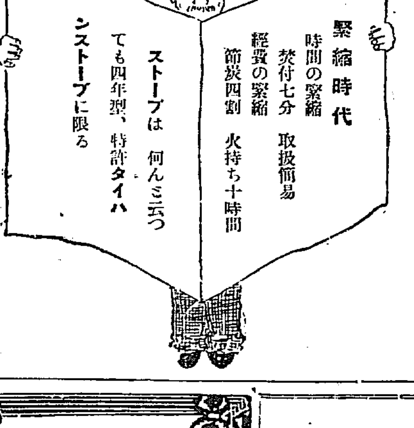

●ノーシンを……のんだ頭の輕い朝●

新開業 茶代廢止、和洋室完備 顧客本位 東洋ホテル 經營主 篠田東一 大連市伊勢町十六 電話七二一九三番

宮內省御用達 菊正宗 京城 前田商店 釜山 本嘉納釜山支店

創立明治參拾貳年 倉庫業兼營 京城府南大門通貳丁目百拾壹番地 株式會社 朝鮮商業銀行 頭取 朴榮喆 副頭取 和田一郎
支店 京城鐘路、同南大門外、同本町二丁目、同本町四丁目、同東大門、龍山、仁川、平澤、利川、淸州、群山、全州、裡里、釜山 出張所 元山、淸津、沙里院、新義州、平壤、大同門、鎭南浦、咸興

公認 自動車運轉士養成 ◎現代的新職業ニシテ將來益々有望◎修業容易◎無試驗入學◎校舍新築設備完全教授親切朝鮮唯一練習用最新式自動車購入 規則二錢切手封入申込送呈 京城府岡崎町電車停留所前 朝鮮自動車研究所

京城電機學校 ◎豫科 小學校卒業程度入學 ◎本科 高等小學二年修了程度入學 京城府古市町 電話本局貳參貳番 振替京城一一五五六番

單味ブルトーゼ
虛弱者の體質改善と健康者の精力增進に
貧血 榮養不良 發育不全 病中病後の衰弱 神經衰弱 說明書進呈
半ケ月 二・〇〇 一ケ月 三・三〇
大阪市東區道修町 藤澤友吉商店 東京 京城 支店

B—173

咸鏡北道版

富源の扉は開かれた 半島に冠絶する咸鏡北道

▽……林産、鑛産、又水産に 跳躍的に面目一新

咸鏡北道は半島を縱走する長白山脈を分水嶺として東、渺々たる日本海に接し山脈の峻嶮と高臺との影落ちて白砂靑松長汀曲浦に浸す……わが咸鏡北道は豆滿江を隔てゝ、隣支那國に接壤し、その國境線の延長百卅五里にわたり、恰も京城―釜山間の距離に均しく、東海は渺洋たる日本海に臨んで、遠く山陰北陸地方に對峙し、海岸の屈折多く延長實に二百七十浬におよぶ。沿海は魚族の游泳おびたゞしく、海運の便又甚だ大にして、これに備ふる港灣の數また少くない。西南は白頭山の連峰たる摩天嶺によりて咸鏡南道と境す。管内は白頭山を主峰とする幾多の山脈北東と東南に向つて走り谷支脈を出して至る所に伏起し、本道全面積の約八割強をして山林地帶たらしむ。主なる河川はことごとく源を白頭山に發し山脈に沿ふて流れ、下流に到りて肥沃な平野を形成してゐる本道は朝鮮の東北端に位し東經百二十八度六分より、百三十度四十一分、北緯四十三度の間にあり東西凡そ四十五里南北約八十里、その面積一千三十九方里の廣漠なる地域を有し、朝鮮全土の約一割を占め、京畿道面積の五倍五分に匹敵す、更にこれを內地の面積に比較すれば、四國全土に九州を合したる面積に匹敵するものであつて、氣候風土は農牧に適し殊には千古斧鉞を入れざる一大森林もあり、耕地もまた有望で殊に未墾地は別項の如くすくなくない、のみならずかつ地下には無限の鑛物を藏すなかんづくその埋藏量の無限に誇るいはゆる咸北炭田がある漁撈面積二百七十余マイルにわたる海中には無數の魚族棲息し實に[illegible]

以上概括したる資源たるのみならず更に豆滿江を隔てゝ露領・間島なる支那間島、森林の豐富なる露領を控へ遠く滿蒙にわたり、又沿海州方面には定期航路の便ある等貿易上にも頗る優勝の地位を占むるも人口稀薄資力又これに伴はず加ふるに交通機關また全からざるため廣大な森林廣潤なる未墾地有望なる漁業無限の鑛物等天與の寶庫は近來に至つて漸く開發の程に第一歩を染むるに過ぎず、然れども咸鏡線はすでに開通し近き將來に實現すべき吉會線の布設のあかつきはこれと相まつて大連、釜山を凌駕する歐亞の大交通路となりかつ又東亞の經濟的中心地となり物資吞吐の中樞となる事うたがひなく今や天惠に輝く寶藏のわが咸鏡北道の前途はまさに開かれんとする寶源と共に多幸に輝きつつあることひねがはくば財力と努力を加へ開發に力を注ぐ先覺者即ち資本家の集來を切に望む次第である

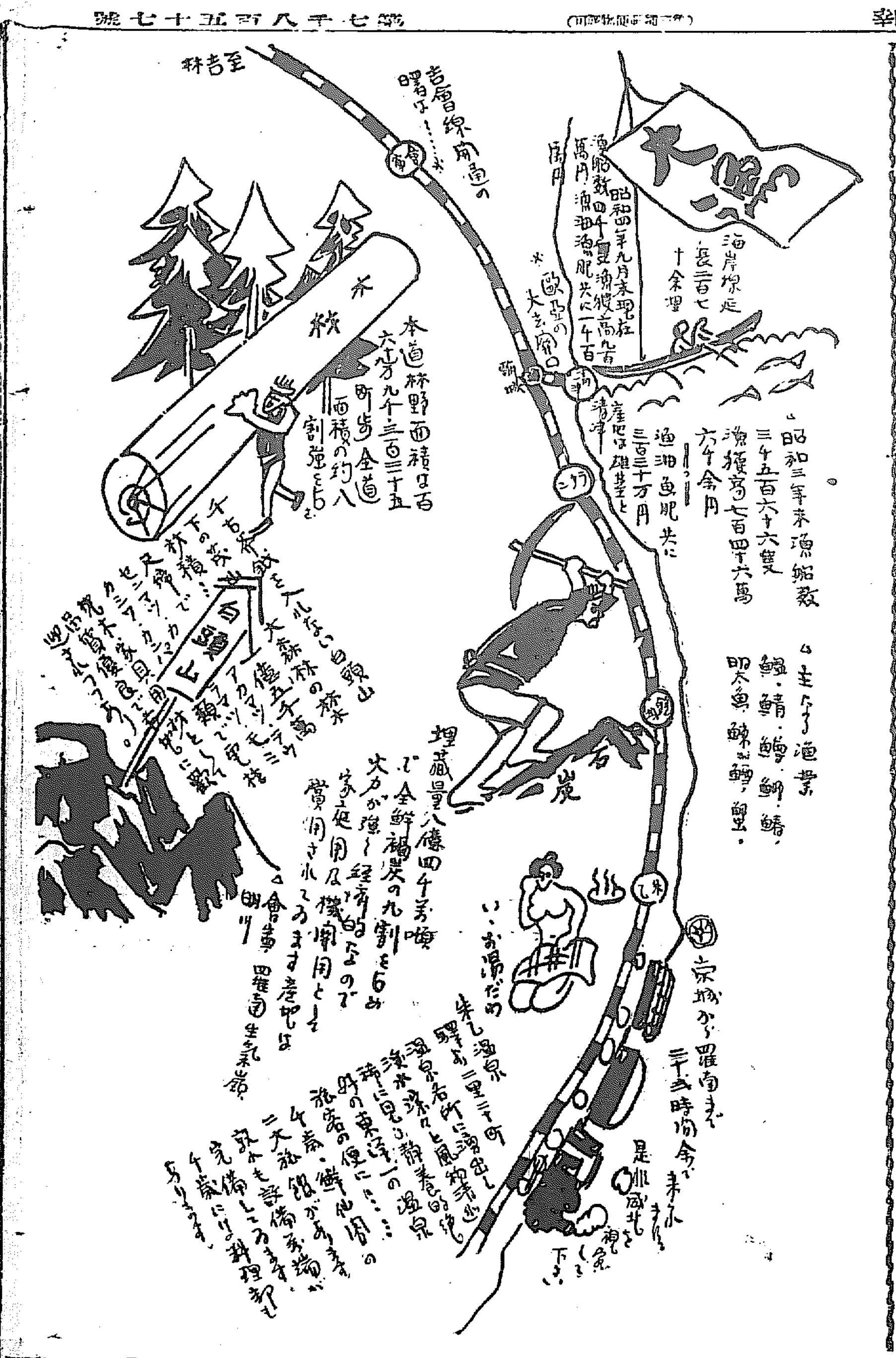

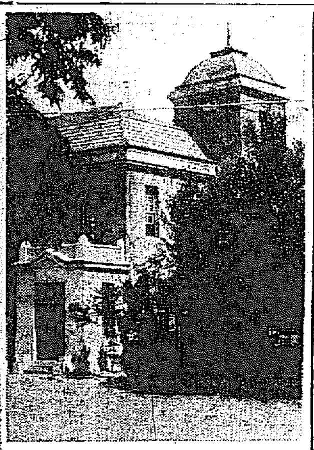
咸北金融組合聯合會

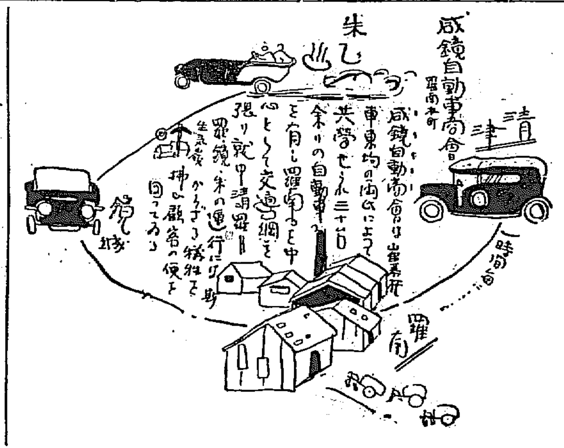

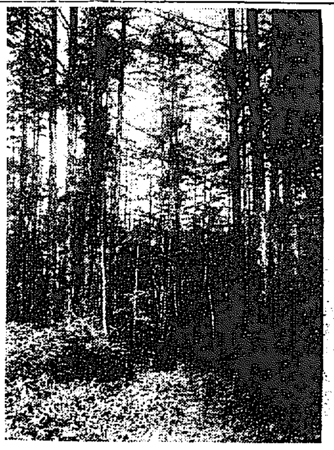
茂山の森林

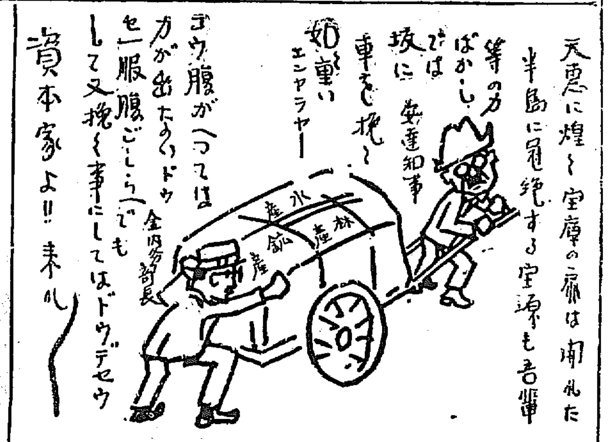

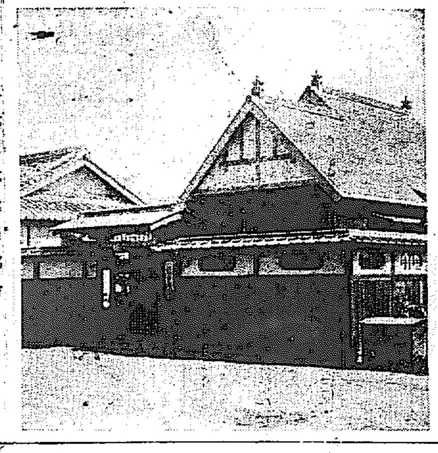
咸北土木建築協會

協和無盡信託株式會社

本社は羅南繁華の場所に在つて元上川吳服店を買收した二階建洋館の堂々たる建物で地方金融機關として場所に地利を得てゐる。無盡會社は大正十一年に設立され濟界不振の過去に於ても同等影響なく相當の營業成績を擧げ歳を經るに從ひ益々堅實の基礎と信用を得て今日に至つておる信託は本年有志數名によつて設立された資本金十萬圓の株式會社であつて開店日淺きに不拘手廣く營業をしてゐる、更に堅實な營業方針によつて基礎は着々築かれてゐる兩會社とも社長に山本和太郎、支配人に浦瀨淸一郎の兩氏が其の任に當つてゐる。

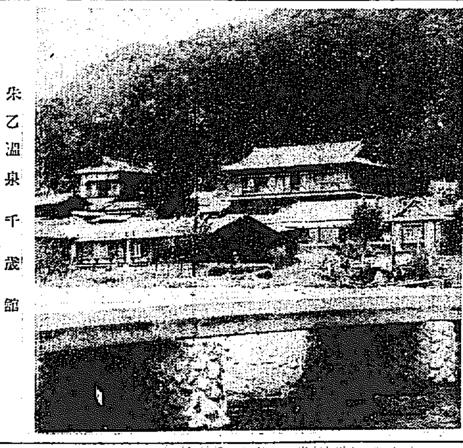
朱乙温泉千歳館

清津銀行團

咸鏡線朱乙驛前 鐵道局承認 ㊀ 竹林運送店

羅南面長 吉本三次郎

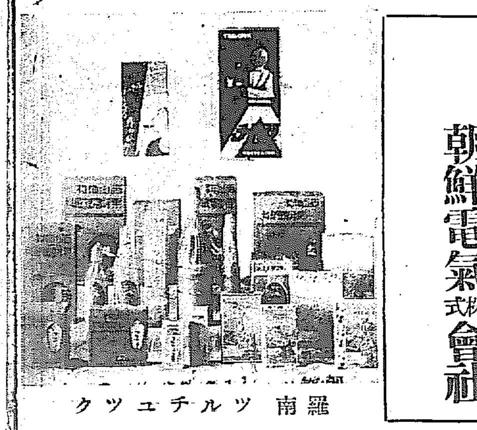
羅南 ツルチエック

清津 朝鮮電氣株式會社

羅南公立高等女學校 校友會

生氣嶺炭鑛

羅南公立中學校 校友會

鶴屋旅館

旅館は羅南目貫が軍隊、官衙町であるが爲め投宿客も商人より官吏が多い、近來朱乙温泉との交通が至便になつた關係上多少はそつちに奪はれるが大體に於て當地に足を止める者が多い旅館も數あるが中でも評判のよいのは本町の鶴屋旅館であつて、評判だけに又人氣もある。

朱乙温泉館仙閣

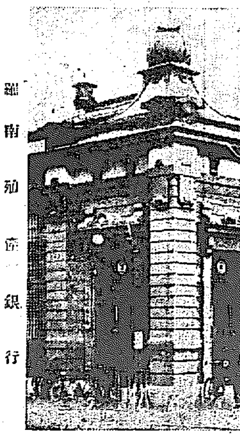
羅南殖産銀行

北鮮醬油株式會社

同社は大正八年設立資本金三十萬圓の會社で社長に鶴島勝次、專務に角谷文吉の兩氏がゐる、營業種目は醬油、味噌、美味、漬、味噌漬、福神漬の製造販賣及び清涼飲料販賣である、工場は千坪餘りの大建物で十馬力吸入ガス發動機、水壓六臺、電氣攪拌機醬油輸送ポンプ味噌攪拌機、大豆精選機、精麥機、蒸煮罐等の新威力を備へ付一ヶ年の釀造高醬油七千石、味噌二十萬貫を製出し販路は咸南北一圓は勿論間島琿春及全鮮に亘り手廣く營業の陣を張り相當の業績を擧げ斯界に重きをなし殊に本年は素晴らしい活動を續けてゐる、出張所は全鮮に二百ケ所もなる當醬油福神漬は同社の代表的製品で內地一流品と何等遜色はない

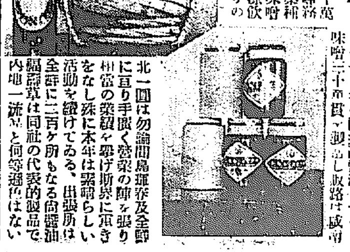

明治川柳の一斷面

螺炎　今村 鞆

四

第四　諧謔のある句

實際の川柳味を出した句は實に僅少である。

笑ふ子が手から手へ行門涼み
曾の朝其足跡を下女は掃き
叱るべき所を慈悲の咳拂ひ
口あけて顔の隠るゝ燕の子
灰吹の音も踏み消す上草履

吉原の光景、相方が來ず、カンシヤクを起こして――矢鱈にキセルで灰吹を叩いて居る所へ、厚い上草履の音が聞こへたといふ所。

倅への意見に交る身のザンゲ
ヒネツても愛嬌になる烟草入

禁時代の煙草や葉卷を吸ふ人は、限られたる上流社會の少數であつた

第五　性的の句

性の句は猥褻となるので、これは川柳の一要素であるから絶對に禁止する事も出來ず、御維新式の中にも『大尾の句は内に猥褻を含有するも、句表に高尚の句を選むべし』と規定して、寛容してあつたから表面何ゲなき假に擬ひ、裏面に意味を匂はせた句が作られた。

出た穴へ迷ひ入るのも鯛のくせ
左が利き過ぎ彫る時に眠り猫
月見の團子丸めよふ母敵へ
舟換香乘心地よくさせる爲め
花瓶へ隠居ヒネクレタ松を活け
ランプと成なつて蝙蝠をとぼし
發ね
二次會は番外穴を見て起立

電燈は明治二十一年に始めて東京で點ぜられた、大抵ランプでそのランプも田舎では使用されず、行燈に種油の燈火を用ひられた。然してはげ頭の事をランプといつた　所謂議會が明治十二年に始められ、公の會議の旨趣が定まつたので議員（官吏此姿態）が議員の言論の缺點を見つけ、ヤリコメルべく起立したといふ譯であり、又宴會の時に二度目を二次會をやるといひ出したも、この頃である。

今日から見れば、右の樣な句をよくレイ〳〵しく名を略して、出版せられたものだと驚ふるも當時は世に跋扈する諷刺物も低く、滑稽の一斑ですまされたゆゑである。」

第六　古來の句

花の雲よしず掲げる下女の戈

これは淸少納言の香爐峰に利かしたもの。

鍋町に結べど重ねぬ小夜衣

これはツクマの鍋祭と古歌の棲重ねの歌に利かしたもの。」

朱肉を嘲ふ印材の紫木品

論語の中の、紫の朱の色を奪ふを惡むの一句をもぢつたものである

以上の如き句は維新時代の川柳に多くあり、何れも學問自體の句であるが、明治になつて學問のある者は、家柄によらず採用されたゆゑであるが、この古來の句は非常に少い。

今日は恰も初代川柳翁の百四十回忌に相當する日である翁の辭世で『木枯や後で芽を吹け川柳』が、昭和の今日、翁の豫期以上に繁茂して、然時異國であつた俳壇の果てまでも枝が萎へ我同人がかくの如く川柳を讃じ川柳を作つて居るのを見られた翁の魂はあの温和なる圓融なる笑顔を、豐かにして會心の意ひに満悦せられてゐるであらう。（終）

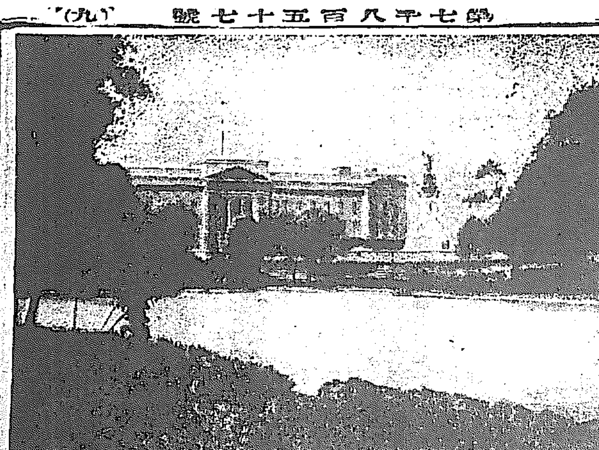

全鮮短歌大會

時日　十月二十日夜午後六時より
會場　本社來青閣
會費　金五拾錢
（詠草と共に會費前納のこと會費未納の詠草は受付ず）

兼題　雜詠二首
締切　十月十七日最終便
選者（順序不同）市山盛雄、末田晃、岡草之助、角田不案、神尾弌春、井上収、松村緑代、徳野鶴子、細田島二三郎、石井龍史

主催　京城日報社

創作 恐慌時代

中島啓輔

この一篇を、馬場、松島、工藤、丸山の諸兄に捧ぐ。

【一】

『やつぱり俺は、死なれなかつたんだ』

小石川の白山下の停留場から、日比谷行きの市電に飛び乗つた田島はかう呟やいた彼の頭の中はつひ今しがた會つたこの白山下のカフェー大洋軒に一昨日から働いてゐる妻の久美子と、やはり一昨日からその大洋軒の近くの或る大工の家にあづけてある二人の子供との事で一杯だつた。

『自分の妻のエプロン姿――俺アウエートレスになつた久美子を見やうとは思はなかつた。』

職業に貴賤のないこと位は知つてゐる田島だつたし、時にはウエートレスを職業としたりもした彼ではあつたが、さて自分の妻の久美子がエプロン姿で、心にもない笑を浮べ、媚を作つて、そこら邊りのくだらないカフエーゴロを相手に御世辭をふり撒いてゐるのを見ると、ウエートレスといふものが頭からみじめだとしか思はれなくなつた。彼は、實は、エプロン姿の久美子を見ること、恐れてゐたのだ。で、決して久美子のゐるカフエーへは行くまいと思つてゐたし職場に來て見るなといふ久美子の匂ひだつたのだ。」一昨日、「これから大洋軒へ行くといふ時に

『どうか大洋軒へは來ないで頂戴。私が一番きらいだつたエプロン姿に、自分がなつてゐるのをあなたに見られたくないの。あんないやな姿は、死んでも、あなたにだけは見せたくありませんわ。』

久美子がかういつて泣いたのが今でもまざ〳〵と頭の中に甦つてゐた。だから、行くまい、決して行くまいと、心では頑張つてゐたのだがつい彼の足は大洋軒の中へ入つてしまつたのだつた。それといふのも、當てにしてゐた友人の檜山の所で斷られた爲に、彼は今晩からの寢る所を考へなければならなかつたので、それを相談にいつたのだつた。

氣の小さい田島は、過ぎた半年の間に折れ〳〵なつて襲ひかゝつて來た不愉快な、苦しい、悲慘な出來事のために、すつかり心の常態を失つてゐたので、當てにしてゐた檜山に宿を斷られたといふ單なる一事にでさへもすつかり度を失つてしまつて、彼は田端驛と駒込驛との中間にある陸橋の上から、下を通る電車目がけて飛び込まうとさへした位だつた。」それもつい、今朝の事だつたが、久美子と二人の子供とのことを思ひ出すと、急に死んではならないといふ心持が強い力で頭を上げて來たのだ。

『俺ア死なゝくつてよかつた。ほんとに！――だが、大洋軒へは行かない方がよかつたのだ。あのうらめしさうにちらつと、俺を見つめた久美子の目の涙が俺を責める』

餘滴

『きれいだね南大門のイルミネーションは』
『まだ〳〵いゝのがあるぢやないか、化粧品やビールの廣告塔にさ』
『朝鮮景氣だよ、第一橋々の明るいことつたらないぜ、外で新聞を讀む位はお茶の子だね』
『まつたくだ、だが俺ア困つたよ、ちつとも勉強が出來ないんでね、外では新聞が讀めるが、家の中ぢや教科書も讀めない』
『當たり前さ、家の中も外も明るさが一遍に明るくなつちや電燈が引立たねえやな』

倫敦の所どころ（上）

ロンドン　羽生操

八月下旬の太陽がヂリ〳〵煉瓦の建築にてりつける、眩しいロンドンの日曜の午後だ。オートバイの輻輳するオックスフォード・ロードを左に折れて見るからに廣々しいハイドパークに跳びこんだ。ケンシントンパークに續いて總面積六百三十六英加（一英加は四段十八歩位）といふ市内一番の大公園、草つ原に寢ころんで悠々と青空を流るゝ雲の行方を眺めてゐると、街中にゐる氣がしない。

とかく英國といふ所は、われ〳〵と同じ島國でゐながら、このロンドン市のやうに住んでる人間の數も大きいが、そのやる事がデカイので、時々この東郷の遊子をして、ギャフンと參らせることがある。この公園にしても、又少しはなれたリゼントパークにしてもさうだ、東京邊りに持ち出したら、上野公園あたりが三つも四つもその中に納まつて、涼しい顔をして居ようといふんだから始末が悪い

イヤそれよりも、これは又何と珍しい光景ではないか、見給へ、この北側の門を這入つた取つつきの廣場の人だかりを。目もはるかに青々と廣く芝草原その境目に一列に植はつた並木の背景、それを背景に三尺大のバンコがいくつもおかれ、それに十人近い紳士がたつて、或者は牢頭に旗をかゝげ、或者はボールドに演題を書いて、各々熱辯をふるつて居る。アンチ・ソシヤリズムを標榜して立憲政治しと云々する保守派の院外團らしい男、そこから四五間はなれて堂々と赤旗を掲げ、インターナシヨナル・ソシヤリズムとボールドに記るして、失業者救濟を説く青年、その中間に立つて袖口の汚れたサンマーコートの手を高くあげながら唇間に静脈の筋を立てゝ叫んでゐるのは、これは自由派に屬する老人らしい。

門を流れこんでくる民衆は皆その前に足をとめて各熱心に聽いてゐる。と不意に僕の前にゐた中位の勞働者らしい男がバンコの上にかけ上つて銀行家の資本家ぶりを罵倒し出した。彼は腕をふり、上靴をまげ、膝をからして絶叫する怒ち聴衆はその方になだれて來たが、シルクハットの男がいきり反駁を加へはじめた。壇上の男はこれに向つて手をのべた。

『待つてください、ゼントルマン も少し待つてください』

しかしシルクハットの男はなか〳〵その口をつぐまない。

『よく聞いて、も少し聞いてからいつてください』（寫眞はベッキンガム宮殿――セントジエームス公園から）

京日詩壇

八月集：8　佐藤清選

生

酒井波宗子

怪物のあつい息に
夜逈し呻吟する私は
今日も腥味噌の匂ひを
嗅ぎながら
生きてゐるらしい

死！詩！！

田中芙美子

貧線の國へ歸るさ――
赤い馬車が
こんなちつぽけな家にでも立ち
上つて呉れたら
馭者のおぢいさんに頼んで
待つて貰はう
思つてる事のありつたけが詩になつて
本當に私をほゝゑます迄
だけどおぢいさん待つてゐるかしら
思つてる事をみんな詩にする迄でも……
可哀相に
思つてる事のかぎりを詩にするだけの
力も根氣も無いのです
可哀相に私には。」

靈魂

河野松島

靈魂よ
心の不思議な靈魂よ
お前はま夜中の御の闇に
ひたひたとおしよせてきては
あやしげな呪文をとなえては
遠く心の奥に消えてゆく
惡魔の奴隷よ
あるひは天使よ
お前は姿も形も何もない
何を云つてゐるさへもよく解らない
然し私はよく知つてゐる
お前の城壁がいかに
古めかしいしつかりしたものであるかを
そしてとてもいりくんだ道を
お前と一緒に歩いてゐる事も
靈魂よ
お前はむく〳〵と水平線にわく
ばら色の雲のやうだ

短詩　明の會

○ くもり頭る葉のそれ〳〵實をもち　岡本鋼範
○ 提灯買つて來て燃え殘る蠟燭の子が眠つてゐつた　津田黎閃
○ 岩山のたかさ碧き空となり　森内柚男

芙蓉句會（木浦）

崖下土の苔じめる鳳仙花はぢけ　岩淵山與水
――十、五夜山與水居――
泣き子や火鉢の縁に寄り　冨士良
見知らぬ島の立ち枯野哉　波一郎
羽子板につたなき文字　夜草
枯野宿前くも灯る戸口哉　東帆
新道や路別れたる枯野かな　鬼洞

學藝界

ボトナム社短歌會　田島、木間氏の歡迎を兼ね小集を開く、一般の來會を歡迎、會費三十錢、詠草五首持參のこと

募るもの

短歌『雜詠』柴舟先生選
川柳『同』劍花坊先生選
俳句『同』亞浪先生選
詩、童謠、民謠　佐藤清先生選

詩、童謠及民謠を除いて一人五句又は五首以内、用紙は原稿紙封皮には種別を明記の事
締切　十月卅一日
會報　編輯局選

たん咳に苦む人に

痰咳から衰弱

大氣が冷たくなると、平素呼吸器の弱い人達は、直ぐ病的のタンセキが出るから、少し病的だと自覺すれば、速に手當をせねばならぬ。殊に激しいタンセキは病人をより早く衰弱させるから、些も油斷が出來ない。

藥の選擇が第一

類藥の多い中、最も信用があり、且つ卓絶優秀な『呼吸器散』は現代の藥物療法中鎭咳袪痰の効顯る顯著な特殊藥劑のみを配伍せる爲、其奏効の迅速正確なるは、他に比類なく急性、慢性の呼吸器疾患を快癒し、根本的に呼吸器を健全ならしめる、本邦唯一の良劑である。

呼吸器散の偉效

感冒から起る痰咳、咽喉加答兒、喘息、百日咳、又は息苦しく、胸痛み、咳の爲め夜分安眠出來ず、聲嗄れ痰切難き人達は、此『呼吸器散』を服用せば、如何程痼疾の痰咳も直に痰を袪り、咳を鎭め安眠出來る等、絶對的効果がある。

熱の伴ふ場合

若し熱がある場合は『呼吸器散』服用の傍『蛇印アンチピリン丸』七歳以下の子供には『オイン』を併用せば合理的治療が出來る。本舗は大阪、東京丹平商會藥房で全國各藥店に取次す、藥價は何れも二十錢から一圓迄、今直ぐ家庭に御用意あれ。

帝國醫科大學藥劑師 五氏協力製劑

一、髪洗せず染付き完全
二、僅か廿分にて天然の美毛となること請合
三、毛質を害せずクセ毛を矯正す
四、洗つて褪めず剝げず永く保つ
五、染上後頭髪に痛く癢ひ絶對になし
六、如何程禿山の毛髪でも一壜にて充分染まる

（全國到る處の藥店にあり）
定價 金五拾錢
東京日本橋區本石町三ノ九
製造本舗 イラズ 成毛英之助商店
電話日本橋（24）三七六四番
振替口座東京一九二二七番

三大農業講義録

新學期開始　先ず見本を即刻申込め

東京農業大學講義錄
本講義錄は最高學府東京農業大學の唯一の講義錄で大學教授文學博士等一流の委員が執筆、總頁數五千頁、修業年限一ケ年、月一圓、學校毎月二十日發行、雜誌毎月無代進呈

農大中等程度農學講義
小學卒業の學力で充分理解が出來る講義、農村で必要な技術を平易に説く
◇修業年限一ケ年　◇毎月一回發行　◇雜誌毎月無代進呈

實業新農村經營講義錄
小學卒業の學力で充分理解が出來る講義
◇修業年限九ケ月　◇毎月一回發行　◇雜誌毎月無代進呈

見本進呈
東京市外世田谷　東京農業大學出版部

毛皮高價買入
◎鼠、鼬、狸、狐、兎、貂何んでも面白く容易に捕れます
▲説明書價表申越次第無代進呈します
◎價格低廉
米國オニダ會社製造
販賣元 横濱市中區扇町一丁目 東洋一手販賣 相選 紙類商店
電話（3）二七九

漫畫六家撰　全六卷（頗る美本）

締切十月廿五日　申込金無し　一冊壹圓貳拾錢　送料十二錢（分冊賣に應ぜず）

一畫風を建てる根と腹

『比左良式女性美』といふ素晴しく優美で而もハツラツたる昭和式女性美の創造を、一体どうした苦心でてつち上げられるのか、と本誌の編輯者が訪ねたら、畫伯は即座にこんな漫畫を示し『雜誌社の催促鬼の前に家人を低頭平身させる身を切る辛さを腕に縋じながらも、而も机に噛りついて自己納得の出來る一枚の繪に出くわすまで同じ畫稿に埋れて垂せるだけの悠然たる腹があれば好い。』『だがそれは性格的のもので、これがエライといふんじやないさ』と謙遜しながら、本集の口繪一枚の陰に費した七十枚ほどの書きくずしを示された。畫伯の悲慘などほどコリ性には幾多の逸話がある。

第一回配本内容　田中比左良集

女性美建立

小説のページ

△駄畫師　△新婚錯誤　△水も洩らさう空氣も洩らそ　△翔ぶリング物語　△ひきずられて行く彼

畫伯の數多い漫畫小説の中から五種を選んだものです

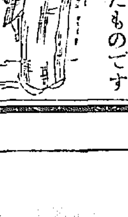

駄畫師のさしゑ

隨筆のページ

觀とスケッチ漫畫の生活日誌です

△一情一景（その中の一頁テレル夫人の太り方觀察）

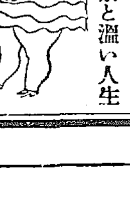

畫伯の深い觀察と温い人生

探訪のページ

栗毛空の漫畫はこれが皮切りです恐ろしく感覺的で獨自な發見が夥しい

△空中比左驅離録　△その他

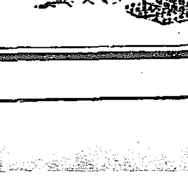

飛行機に乗つて東海道の膝

チャズのページ

△嬢尾行　△新世帶行進曲　△文化長屋のお正月　△ウエートレス七變化　△彼女のお尻の力　△キネマ女優七變化　△職業婦人七變化　△夏の温泉モダン通信　△一人一線　△戀愛賤術

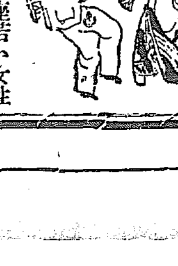

短篇漫畫の交響樂

資料のページ

△漫談式漫畫講座若い女性の見方かき方

レビュー女優等を參考にした半身で新鮮で藝術味豐かな漫畫圖版

（その他とつて置きの未發表の傑作夥し）

ものを横から背後から見て皮肉り散らす漫畫漫文は多いが、ものを正面から愛撫の心と崇美の眼で見極める漫畫家は少い。本書に盛り溢れる畫伯の萬有愛を土臺にした漫畫魂に觸れて漫畫漫文の慈光に浴したまへ、畫伯の獨擅場は云ふまでもなく、家庭愛!!!　處女美愛!!!　隣人愛!!!

内容見本進呈

東京市外長崎町　中央美術社　振替東京四七六八二

早く最寄りの書店にお申込みを乞ふ

蜂ブドー酒

食慾を進め消化を助け
血液の循環を良くして
元氣と健康を増進する

この一杯！

食卓に……
食前に……
疲勞後に……
就寝前に……
會席に……
病後に……

醸造元 近藤利兵衛商店

4—89

●勝利！今日の碁はノーシンの御かげで勝った●

M—48

毛髪を美しくする

メヌマポマード

黒髪と若さは女性美の誇です

見惚れるやうな髪艶の黒さに……
見違へるやうな自然の若さに……
貴女をスマートな女性美に映す……
純植物性のメヌマポマード

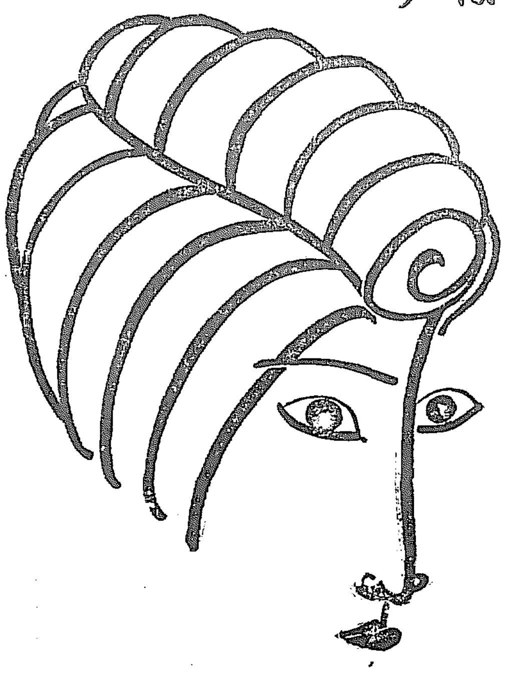

東京大阪 井田京樂堂

百貨店・藥店 化粧品店にあり

過酸化水素を含む メヌマクリーム 愈發賣

メヌマクリームは近代人の美肌整容に有効な化學原料の特を率ため、まだ世界にも類の少ない最新の美白料です　色の黒い方、あぶら荒れ性の方は ゼヒ本品を愛用なさいませ

定價 小 三〇 大 五〇

◎かぜなら！日東カゼ藥◎

内科胃腸科 腦神經病 北島醫院
京城本町四丁目百五十五番地 (電話本局三一七四番)

秋冷の頃

◇肌のあれや　醜さが目立ちます◇
◇洗面場に浴場に　◯ミツワ石鹸　◇
◇を常備して　お肌のお手入れを◇

◇いつも　手ざわりのしつとり◇
◇とした　[illegible]しい滑な肌に◇

なめらかな肌に整へる

◯ミツワ石鹸

石鹸の研究

何故ミツワ石鹸は良いでせうか？
最上の原料を撰ぶに、特殊の製法を以てするからです。結果は──細かな泡が豊かに立つて、其淨化力は強く、而も其化學的作用は頗る緩和で、使用後に嫌な石鹸分を殘しませんから、皮膚も毛髪もしつとりと成つて、心から爽かさを感じます。」

何故ミツワ石鹸は廉いでせうか？
企業の徹底的合理化の賜物で有ります。即ち、不斷の研究と工場設備の完成と、及び大量生産の妙味發揮の成果だからです。故に此品質で此廉價を保ち得るので有ります。」

不斷の品質向上の日夜科學的研究に盡しある主要なる技術家諸氏
理學博士 小平[illegible]氏
農學士 河村正雄氏
工學士 三國文郎氏
工學士 野中正夫氏

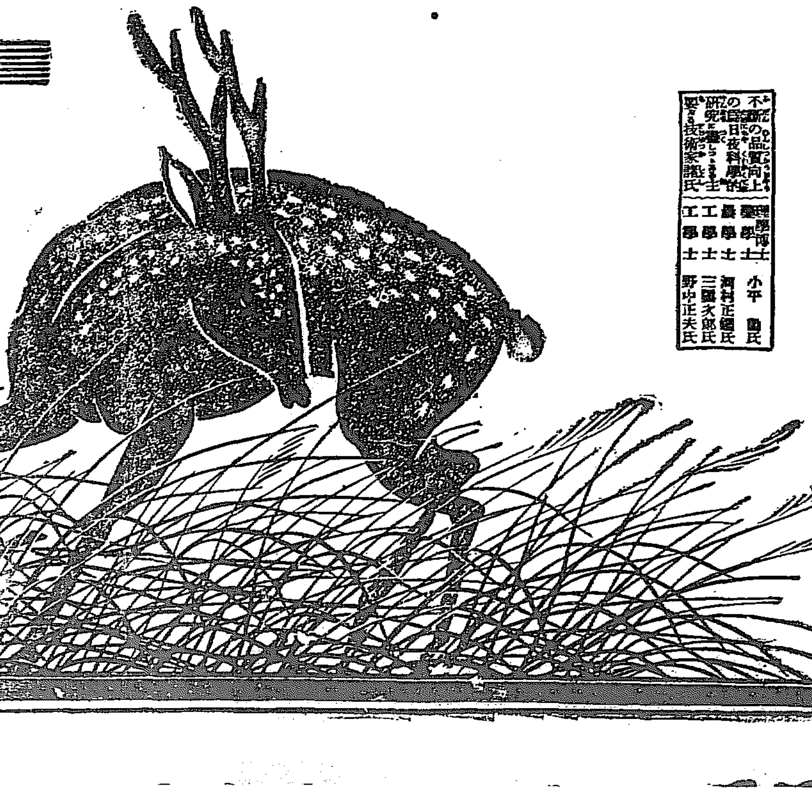

本舗 東京 丸見屋商店

10・20

精鋭を網羅して 競技種目は十五
【半島競技史上に新紀元】 日獨對抗戰近づく

朝鮮神宮奉賛會記念體育大會、日獨對抗陸上競技大會は多大の期待をもつて迎へられてゐるが、體育大會の日獨對抗戰は秋陽輝く十七日京城運動場トラックにおいて午前正九時日獨歐吹奏裡に兩國代表選手の壯麗なる入場式を行ひ、それより朝鮮陸上競技史に一

新紀元 を劃すべき國際陸上競技會を開催されるのである、ドイツ選手は十五名十五日午後七時主將ヒルシュフエルト氏に引率されて來城することに決定してゐるがドイツ代表の勇壯ぶりはすでに本紙上に報道の如く第一日戰において三六點對三四點で辛勝し續いて第二日戰に七九點二分の一對七一點二分の一で勝してゐる、この精鋭を招聘しこゝに日獨對抗陸上競技大會を開くはドイツ選手團がその優秀なる能力を發揮してわれ等の期待に添ひ、從つて我選手が將來にのびんとする力量を現在かもすゆゑんであり、世界の競技界はこの日獨對抗戰に注視してゐる、我朝鮮代表選手も各競技に一名宛參加出場することに確定してゐるからこの

半島に おける空前の國際競技への興味は一層あふられてゐる。なほ競技種目は左の如し

一、百十メートル高障碍(トロスバッハ、ワイス)
二、砲丸投(ヒルシュフエルト、ワイス)
三、二百メートル競走(ウツヒマン、エルドラツヘル)
四、棒高跳(ウエクネル)
五、八百メートル競走(ベルツア、エンゲルハート)
六、三千メートル競走(五千メートル競走であつたが特に獨逸方の申出でにより三千メートルとなる)(デイクマン、ボルツエ)
七、瑞典リレー(當日決定)
八、百メートル競走(エルドラツヘル、ウイツヒマン)
九、走高跳(ラデウイツヒ、ウエバナー)
十、圓盤投(ヒルシュフエルト、ワイス)
十一、千五百メートル競走(ボルツエ、ベルベル)
十二、走巾跳(ケツヘルマン、ワイス)
十三、四百メートル競走(エンゲルハート、ストルツ)
十四、槍投(モレス、ラデウイツヒ)
十五、八百メートルリレー(エルドラツヘル、ワイス、ストルツ、ウイツヒマン)

獨代表選手

ヒルシュフエルト主將 (廿七才軍人)
ダンチヒ市出身、陸軍體育協會所屬
體重九〇キロ、身長一米八 最高記錄、砲丸投十六米〇四五 圓盤投四十五米六四 日獨對抗記錄、圓盤投二等四十一米十四

ベルツア (廿歲教員)
エルレンボルク市出身、プロイセン俱樂部所屬
體重七二キロ、身長一米八六 最高記錄、四百米四十九秒三、八百米一分五十一秒六(獨逸新記錄)千五百米三分五十一秒(世界新記錄) 日獨對抗記錄、千五百米一着四分四秒八(日本國際新記錄)

ストルツ (廿六才學生)
ハルレ市出身
體重六九キロ五、身長一米七六 最高記錄、四百米四十八秒六、八百米一分五十七秒四 日獨對抗記錄、四百米一着四十八秒八

ベツヘル (廿六才學生)
ウエストフアーレン州ジーゲン市出身、伯林トイトニア俱樂部所屬
體重六六キロ、身長一米七三 最高記錄、八百米一分五十二秒八(昨年) 日獨對抗記錄、千五百米二着である

ボルツエ (廿五才警察)
ハンブルグ市出身、プロイセン俱樂部所屬
體重六七キロ、身長一米六三 最高記錄、八百米一分五十七秒四(今春) 日獨對抗記錄、八百米一着四分四秒八

デイクマン (廿六歲貿易)
ハンノーバー市出身
體重五七キロ、身長一米六三 最高記錄、五千米十五分十秒三 一萬米卅三秒(昨年) 日獨對抗記錄、五千米三着

エルドラツヘル (卅三歲商業)
ヒルシユホルン出身
體重六〇キロ、身長一米七三 最高記錄、百米十秒四、二百米廿一秒一 日獨對抗記錄、百米一着十秒六 日本國際競技新記錄

エンゲルハルト (廿七才體育專門學校生徒)
ハンノーバー市出身、目下は伯林トイトニア俱樂部所屬
體重六五キロ、身長一米七三 最高記錄四百米四十七秒六、八百米一分五十一秒八 日獨對抗記錄、四百米二着

ケツヘルマン (廿五歲商人)
體重六九キロ、身長一米七二 最高記錄、走巾跳七米六四(昨年)棒高跳三米九〇(今年) 日獨對抗記錄、走巾跳二等七米十八

ヒラデイイヒ (廿三歲學生)
體重七三キロ、身長一米八四 最高記錄、走高飛一米八八(獨乙學生記錄)走巾飛一米一六 日獨對抗記錄、走高飛二等一米八八

モレス (廿六歲會社員)
ケーニヒスベルグ市出身
體重八〇キロ、身長一米七五 最高記錄、槍投六十四米九一、五(獨逸新記錄) 日獨對抗記錄、槍投一等六十二米八八

ワイス (廿三才理科學生)
ベルリン市出身
體重八〇キロ、身長一米七七 最高記錄、砲丸投十四米〇三(一昨年)百十米ハードル十五秒 槍投五十六米二七 日獨對抗記錄、砲丸投では二等で十三米七九、百十米ハードルでも二着で十五秒三

ウエグナー (廿七歲學生)
體重六八キロ、身長一米七四 最高記錄、棒高飛三米九九(獨逸記錄) 日獨對抗記錄、棒高飛で二等で三米八五

ウイヒマン (廿八歲醫師)
體重七三キロ、身長一米七八 最高記錄、百米十秒五、二百米廿一秒二(今年全獨逸選手權保持記錄)百十米ハードル十五秒四(一昨年) 日獨對抗記錄、百米三着、一着ヘルドラツヘル十秒六(日本國際記錄)

トロスバハ (廿六歲、體育協會習記)
ベルリン市出身、伯林スポーツ俱樂部所屬
體重七四キロ、身長一米八六 最高記錄、百十米ハードル十四秒七(獨逸新記錄) 日獨對抗記錄、百十米ハードル障碍で四着であつたが

きのふの神宮競技
上はラ式蹴球に優勝した京中チーム、下は對平鐵野球の五回裏龍鐵平井の三壘拔く絶好の安打で櫻井の生還

きのふの神宮競技
野球大會(第二日)
▲午後零時卅分から釜山鐵道對全咸興戰
▲同午後四時から遞信軍對第二浦三菱戰
庭球大會(準硬球)
▲午後零時から全鮮中等學校準硬式庭球選手權大會

神宮競技野球戰 第一日
12-3 龍鐵軍大勝
平鐵の追及及ばず

朝鮮神宮競技大會、野球大會第一日の對戰龍山鐵道局對平壤鐵道局の試合は九日午後四時から京城運動場に龍鐵、平鐵先攻(球審佐武、壘審鶴田)

	一	二	三	四	五	六	七	八	九	計
平鐵(先)	0	0	1	0	0	1	0	0	1	3
龍鐵	0	0	0	0	6	5	0	1	A	12

◇一回(平鐵)三者凡退▲(龍鐵)西村(滿)四球を利して出で、熊代第一球を三壘側バンド安打で續き西村(滿)三進熊代二進したが後援續かず(兩軍零)
◇二回(平鐵)沖三振に退き、小西投球四球に出で二盜を企て捕手の好投に刺される、吉田三振となる、▲(龍鐵)永山三振す柳四球に出でてよく二盜、吉田の二ゴロで三進したが、石橋二ー三間後方へライナーをもつて攻めたがよくつかむ(兩軍零)
◇三回(平鐵)平松第二球目を左翼越し三壘打を放つ、捕手の逸球、轉々の寸間を入れず平松生還一點を先取す、▲(龍鐵)西村(滿)遊前トンネルを利し能代の一壘側絶好のバンド安打に進み、西村(滿)快走三壘を占めた、龍鐵軍の好機來たる、小西三振、櫻井投前に死となり平井三振にとられ三度好機を逸す、(平鐵一——龍鐵零)
◇四回(平鐵)的川一飛、黑田、沖三個となる、▲(龍鐵)永田第一球を見事三壘左線沿ひの好打で出で、柳三壘側バンド安打に續く、吉田のバンド投前犧打で走者進壘、石橋左飛となり、西村(滿)中飛して入らず(兩軍零)
◇五回平鐵凡退龍鐵(熊代中飛、小西壘二個ハンブルに生きた、二盜なり、櫻井中堅左へ快打三壘打をもつて、小西生還一點を同點となり試合は興味と白熱し來る平井の一壘は三壘左を快打二壘打をもつて出で櫻井生還、平井中堅前安打で平井還る、柳の中堅前安打で永田生還となり吉田一、二間を見事拔き柳生還す、石橋三壘へバント犧打で吉田の生還となる、西村(滿)中飛、一擧六點を獲得す、(平鐵零—龍鐵六)
◇六回(平鐵)宮賀遊撃右を拔く安打、田中四球阿波の投前バンド走者進壘黑田二併 ▲(龍鐵)熊代三壘打小西二壘打櫻井安打平井四球永田四球石橋の安打に二壘打右安打に一擧五點を擧ぐ(平鐵一—龍鐵五)
◇七回(平鐵)沖三個 小西二個一失に生き二盜吉田四球平松三個を二盜して三進ホースアウトし、小西の本塁スチールを刺して代る、▲(龍鐵)熊代三個、小幡右飛、櫻井遊飛(兩軍零)
◇八回(平鐵)宮賀中飛、中谷遊飛、阿波右飛▲(龍鐵)永田二壘強襲に出で、柳三併、永田二個失に永田生還、石橋死球西村(滿)右飛(平鐵零—龍鐵一)
◇九回(平鐵)最後の攻擊となつた的川三、遊匍を拔く安打後、黑川遊匍頭上を見事拔いて續き走者ダブルスチールし、沖四球で無死滿壘小西の遊擊ゴロ一壘を封殺その間的川生還小西二盜を企て刺され、吉田中飛十二A對三で龍鐵軍の大勝に歸す 閉戰午後六時七分

平鐵 渡川田 西田松賀中谷 阿的黑沖小吉平宮田中
7 6 1,9 1 4 8 3 5 2 9 1
29打數 3 4 9 1 2 4 3 1 6 安打 打點 二盜 三振 四球 死球 犧打 失策
龍鐵 清代 幡 井 田 柳 吉 石 西 熊 小 櫻 平 永 柳 吉 石
4 9 7 8 3 6 2 1 5
39 12 13 2 2 7 5 5 2 2

殖銀對新義州

殖銀對全新義州野球試合は稀有の投手戰を續け接戰十二回遂に殖銀に凱歌は擧がつた(夕暮れ試合)經過次ぎの如し
◇十一回 兩軍凡退
◇十二回(新)中川三振時井三振ゴロ、藤田二壘飛球▲(殖)四球を得て直ちに二盜、磯部の遊擊ゴロとなつて三進、磯部二盜して無死にして三進續いて二盜に據る好機をつかみ田代二三壘越の安打を放つて三生還遂に決勝の一點を擧ぐ(閉戰二時三十分)

新義州(先) 野川 井田 平尾 田崎 吉
小中 酒藤 大長 高神 三東
(遊)(二)(捕)(投)(左)(右)(中)(一)(捕)(二)
39 打 3 1 2 5 0 4 2
38 打 6 2 2 3 2 9 1
殖銀 坂吉 若松 今磯 田小 南
(二)(右)(捕)(中)(投)(一)(遊)(三)(左)(一)
(備考)試合時間一時間五十分

21—0 京中堂々勝つ
ラ式蹴球決勝戰

神宮競技一般ラ式蹴球決勝戰京中俱樂部對京城商業ラグビー蹴球試合は九日午後四時から京城運動場において數百の觀衆に圍まれて擧行京中終始優勢に二十一對零の大差をもつて堂々と優勝した(レフエリー內藤)

京中21(前半13—0 後半8—0)0京商

前半 京商キツクオフ、京中直ちに押して右二十五碼線內に攻め入りとなり球を得て左に移り再び球を得て、分右にTBパスして田中ボスト右十五碼にトライ(ゴール成る)五點を先取、なほも壓迫の手をゆるめず十三分二十五碼線內右寄りのルースから山口球を拾つて加賀、三輪、田中と左にTBパスしてバツクを拔きボスト左十碼に迴つてトライ(ゴール成る)十八分二十五〇碼中央附近で京中フリーキツクを得て山口のペナルチーゴール成り早くも十三點を贏ふ

後半 京中キツクオフの球を押して鮮かなTBパスで右隅に攻めたが惜しくもタツチダウンとなり五分京商始めて京中二十五碼線內に入り、八分左隅近くに攻め入つたがピツクアツプして中央に返され、山口のオープンキツクを池尻拾つて卅五碼線內に入り九分ルースから燃永三球を得て加賀三輪田中と左にパスして左隅近くにトライ、十五分中央線右寄りに轉々する球を田中拾つて巧みに前衞の虛を突いて長驅ポスト直下にトライ(ゴール成る)して二十一對零京中俱樂部快勝す

(京城商業)
山方永永川木田 田土田田村地田
FW 中土德岩吉植杉生 保 久宇池辻中山野
HB TB FB
村森村田藤村波町三口尻賀(龍中城)
福伊吉禎加高仙平德山池加三田岩
(京中俱樂部)

戰評 始めから勝敗は問題でなかつた京中は京商が百戰練磨の京中俱樂部を向ふに廻してどの程度まで戰ふかと云ふ處に興味がつながれて居た京商は期待にそむかず最初のスクラムを押して球を得たので、この分ならと思はれたがTBのパス惡るく次第に壓迫されて大敗したのは致し方なく むしろ京商に多く出たたらうと思はれるスクラムボールの數は輝かしい京商の前途を豫告するもので堂々と優勝し京中チームには滿腔の敬意を表したい(一類生)

全朝鮮軍快勝す 對全滿洲庭球戰

朝鮮神宮奉賛會記念體育大會、庭球競技大會オール朝鮮對オール滿洲庭球對抗第二日目は九日午後一時から京城運動場において開催オール朝鮮軍六對五にて快勝す兩軍メンバー戰績左の如し

全朝鮮 三鬪、ダブル戰 一鬪 全滿州
三鬪、シングルス戰 四鬪
六鬪、計 五鬪
(審判 村田)

澄田 三—六 一—六 菅
(朝)(滿) 0—4、6—4、4—0、3—5、4—1、5—3、4—1 計6—2
(審判 江頭)
(朝)(滿) 2—4、4—1、4—0、4—2、2—4、8—6、2—4、4—2、4—3 計6—3
松岡 三—六 六—四 六—二 松山
(朝)(滿) 4—1、4—1、2—4、0—4、4—2、0—4、4—1、4—2、4—0 計6—3
(滿)(朝) 1—4、5—3、2—4、4—0、4—0、2—4、4—2、1—4、0—4、2—4 計4—6
(朝)(滿) 1—4、4—6、1—4、2—4、3—5、4—1、5—3、0—4 計2—6
小寺 七—九 六—二 六—二 矢野
(朝)(滿) 2—4、2—4、1—4、4—3、4—1、4—2、2—4、5—3、1—4、4—1、2—4
9—7、3—5、4—1、5—3 計9—7
(朝)(滿) 1—4、2—4、4—0、5—3、3—5、0—4、2—4、2—4 計2—6
(朝)(滿) 3—5、2—4、4—6、4—0、3—5、4—1、4—2 計2—6
河島 六—三 六—三 姜
(朝)(滿) 1—4、4—0、4—2、2—4、2—4、2—4、2—4、4—2、1—4 計3—6
(朝)(滿) 4—2、0—4、5—3、3—5、5—3、4—6、8—10、2—4、0—4 計3—6
藤田 一—六 一—六 森
(朝)(滿) 4—0、4—0、1—4、4—2、5—3、4—1、7—5 計6—1
(朝)(滿) 4—6、7—5、4—2、4—2、4—0、4—2、4—0 計6—1

只乘り三少年
咸南咸興郡咸興面花洞里二番地鉢築植(一九)林正龍(一九)朴鶴仁(一七)の三名は九日午前八時京城驛着の列車で郷里から普通學校生徒の便數旨で乘車して來た見物醫と困つて無賃乘車して來た處を發見取押へられた

演習飛行中に 戰鬪機墜落
搭乘の山下中尉は 落下傘で着陸

【岐阜電話】各務ケ原飛行第一聯隊では九日早朝より戰鬪飛行の演習中午前十時頃山下中尉操縱の戰鬪機一〇五五號は岐阜縣下川島村字川島小學校附近四千メートルの上空で機體に火をふき眞逆樣に木曾川の河原に墜落機體は粉碎に破壞され山下中尉は發火と共にパラシユートで落下し無事着陸した

寶さがしで 人氣を添える
一等から十等迄 けふ大奮發の協賛會

朝鮮神宮奉賛會では朝鮮神宮の入場者が連日二萬人をこえる盛況なので今後數回にわたつて景品つきの寶さがしをなし朝鮮の賑ひに一層の景氣を添へることになりその第一回としてけふ十日、場內で寶さがしを行ふこととなつた、これは景品の紙札を入れた際の中を場內の樹木の枝や道路のそばに、建物の附近などに隱しておいて、さがさせた上、景品は一等以下十等までで六百品引換所で景品に引換へるもので景品は一等は金側腕時計一人、二等銀側懐中時計二人、三等銀側時計一人、四等銘仙十人、以下それぞれあり、寶さがしの場所は十日正午場內で發表することになつてゐる

火事季節に 氣をつけたい事
火の氣の後始末が第一 大藥消防署長語る

燈火親しむ頃とは云へ旭町一丁目の朝火事は早くも火事シーズンの皮切として警戒されるに至つたが、これについて大藥消防署長は語る
いよいよ本年も火事季節となつたが、本年は例年より乾燥がはげしいやうであり、又頃日體育會その他で人出も多いから特に火氣には氣をつけたい、九日朝の旭町の如きも一寸した不注意が大事をおこし本人は大火傷をする、四戸を半燒五千四百圓もの損害を與へてゐる、煙突や暖爐の掃除を怠らぬやう特に火鉢や七輪の殘り火等には念には念を入れて跡始末を注意したいものである、又いざ火事となつたら始末な消火方法を講ぜずすぐ消防署へ知らせ一般の人々も消防自動車の警笛を聞いたら直によけて一刻も早く目的地へ達するやうせられたい『火事最初の一分間』といふことを皆がよくのみ込んでおいて戴きたい

病を苦にして 覺悟の自殺
肉片は飛んで 目も當てられぬ現場

【釜山特電】八日午後七時十分釜山着京城發の列車が釜山驛構外に差しかゝるやカーブで見通しのつかぬ場所で列車を目がけて飛込み自殺をはかつた者あり、列車が釜山驛に着くと同時に調査をなしたが自殺者は對馬嚴原生れ釜山西町に住む藤井某の長女靜(假名)(三〇)といひ原因は同女は數年前より美人であつたが二三年來肺病を苦みその上兩午で家庭の遣いのを苦にして覺悟の自殺をはかつたものらしく八日の午後四時頃遺書一通を殘して無斷家出し遂にこの死を選んだものと見られてゐる現場には赤のフエルト草履および蝙蝠傘並に四圓余入りの財布あり、邊りは機關車に引ずられた約五丁に亙つて紅の血を流し肉片が處々に飛びちり目も當てられぬ慘狀を呈してゐた

屋女を縛り上ぐ
橋口保安課長宅へ賊

【新義州特電】九日午前十時半頃、新義州警察署非町東部保安課長の橋口國氏宅に一名の怪漢押入り丁度家人が外出し十七才になる朝鮮人娘一人をつたので有無盜は同女を縛りあげ猿ぐつわをかけて押入れにへをしこみ簞笥の抽斗に入れてあつた現金二十圓を掠取逃走したほどへて歸宅した夫人が發見直に手配犯人嚴探中である

五名檢事局へ送致

既報日本工藝社および分島周次郎氏一派の暴力行爲取締規則違反事件に關しては所轄本町署において嚴重取調べを續けてゐたが事件いよいよ明白となり分島氏を除く五名は七日京城地方法院檢事局へ一件書類と共に送られた

の御用は 銘仙 柄のよい 品のよい 値の安い 京城本町二 ちゝおや

毛織の給 ワールライン 毛織コート 全国呉服洋反物店ニアリ

法螺を種の 大金詐取
一年半を求刑さる

各大官らと懇意の間柄だといふふれ出しで金鑛採掘許可運動を種に京城府鍾路四丁目二四韓澤履(二七)にかゝる公文書僞造行使詐欺事件は九日京城地方法院末廣裁判長かゝりで開廷されたが韓澤履は一昨年頃から京城、朝鮮總督名義の辭令書を僞造行使してひともうけしやうと企てゝゐたもので『朝鮮總督府認可』の印章その他朝鮮總督府の特號二號活字等を手に入れ昭和二年十二月附に自分を總督府囑託に任ず高等官七等に待遇す月手當として九十圓を給すと記入した辭令書および同日附の總督府殖產局鑛務課を命ず等の指令書を作成して、これを種に府內居住者から借受け名義に『總督府書類受けのため』とか『所り物の費用』等の口實のもとに公文書僞造行使の上更に數百圓の詐欺を働いたものである、檢事は懲役一年六ケ月の求刑をした判決いひ渡しは十六日

裝飾塔の布 切れで足袋
二少年がお目玉

市內公平洞一五三番地京城驛人力車夫鄭錫來長男英植(一六)安周(一三)の兩名は八日午後四時頃鍾路鐘閣前の裝飾塔の布部をきり取つてゐた處を鍾路署員に發見されお目玉を頂戴したがこれを切取つて足袋を作るはずであつたと申立てた

專賣局職工の表彰

京城專賣支局ではこの十二日(土曜日)午前八時より義州通同支局工場三階樓上で第八回職工褒賞授與式を擧行するが當日は成績優良職工および精勤者約二百三十人に賞品賞牌の授與があつた後千二百の全職工の慰安會見物を行ふはずである

アナウンス

▲最近のすばらしい人出に十字街に立つ交通巡査は交通整理に汗みどろになつてゐるが▲九日府內目拔きの鍾路四丁目交又點を山田、本山兩巡査から觀察するため危險が多いのみか▲交通整理上困つた不都合であり▲滿員電車に名をかつて停留所に停車せず▲お客さんを乘り越させて置きながらかへつて文句をつける不都合な車掌を見受けるのを遺憾として▲所管東大門署保安係に注意書を提出したので▲同署では早速京電へ嚴重な警告を發し▲一方監督に嚴を勵まして居る

毛生藥 ▲メデカル療法無代進呈
毛生藥は世の中に澤山有が未だ吾國に効果のない水の樣な賣藥類のみ販賣しつゝ有のを殘念と思ひ信用と責任ある陸軍一等軍醫吉尾米濃醫學博士は數年間苦心研究の結果皮膚に少しも害なく藥をつけて他人に知れずスグ人なみ黑い毛の生るヨダサンと云ふ原料藥發見す男女アルベキ所に毛の無人又は薄い人、禿頭病、若禿、腫物跡禿、ぬけ毛、眉毛薄き人、生へ際惡い人、望む人は彼是と迷はず千圓附保證書ヨダサンにて毎日御出し下さい又は詳細書をスグ御送致します
メデカル療法送れと書て申込は直ちに其他毛を生ず事を
大分縣東國東郡安岐町 安岐藥草院

官費 鐵道員受驗講義錄
鐵道員志望者は本會に學ぶに限るハガキで申込次第見本進呈す 會則無代進呈
東京・下尾久町八九〇 東洋鐵道學會

懐中 要藥 セイシンタン 清心丹
主成分 殺菌劑 健胃劑 固腸劑 興奮劑 清涼劑
効能 本位
過酒食乘物人込等の不快胸腹痛 嘔吐下痢時候アタリ等の豫防 常用すれば口中清爽 氣分爽快
胃腸を強健にし食アタリ消化不良等に對する抵抗力を強大ならしむ
本舖 東京日本橋區大傳馬町 高木與兵衞

補缺 土木科生徒募集
資格中學校三年修業以上の者 夜間部二十名 晝間部十五名 考查の上採用す 願書締切 十月十三日 明治町二ノ八二 電本局四三七四 京城工學院

京日案內
看護 婦及見習入用 希望者は本人來談 永樂町二丁目 電本一二五五 上野病院
貸家 高級、閑靜、衛生的 三階の外間六。三平の 西大門洞二八 浴室あり 松本
讓店 菓子小賣商市內某所 交通の要衝角屋上多額の賣上あり 都合により讓る 至急照會は 日出小學校正門前 貸家案內社
採用 女事務員 內地人 廿才以下 市內に確實なる保證人要す 委細面談 京城本町二丁目 朝鮮生命ビル三階 電本一五二八
秘書 六枚組寫眞にて分類す 御秘藏なさいませ 見本目錄は三十錢 德島市秋田町 郡貞子
マッチ 廣告は商店の武器也 一本ぶりビラ一枚に優る 種々特約 無代進呈 久留米市 弘榮社
求代理店 紡織、工作、其他諸機械器具 東京丸ノ內郵船ビル內第四一六 カーテイング商會
頭痛にノーシン
東カゼ藥
外務 高給收入多地方任手 士急募希望者 詳細は直接照會 御通知す
看護 婦見習募集 京城府吉野町一丁目 內科小兒科 木村醫院 電話本局七二五番
讓店 明治町大通り間口五間 商店、事務所向至急讓りたし 電話本局三五九六番へ問合せ乞ふ
時計 修理專門 修理料金の高廉は技術の相違により生ずるものと信ず 京城本町三 鈴木時計修理工場
恩給 立替特別御便利に 京城府若草町百六番地 電話本二六三番 西村
朝博 期間中御引大賣出し 大工道具及一般金物類に限り 京城府太平通二 濱口金物店
古本 高價買入 京城本町二丁目 群書堂書店
特別案內 高級外務社員採用 年齡廿才以上四十才迄 內鮮人 外に交通費 手當 數名 京城府永樂町 共濟無盡株式會社

謹告
弊社支配人中島喜三郎妻ハツミ儀永々病氣の處藥石効なく今朝四時五分永眠仕候此段御通知に代へ廣告候也
追而葬儀は明十一日午後三時自宅出棺勧財山東本願寺にて相營申候
昭和四年十月九日
蓬萊町四丁目
三巴酒造合資會社

運命の浪 【133】

遠藤柳雨作　多田毅三畫

愛のジャズ (三)

夜がふけたのを知つた謙吾は、榮江がいつまでもそこにおくことを危險に思つた、そして自動車を呼んで、小石川へかへさうとも思つたが、一人きりでかへしてやるのも心元なく感じた。

『大森ホテルの方はあとの問題として、とにかく今夜は則けましたから、自動車でお宅までお送りいたしませう、途中で再び間違ひでもあると、折角おたすけした甲斐がないことになりますから……』

榮江も妙に謙吾に心が惹いて居た際だつたので、謙吾の心に從ふことにし、公園の四阿をあとに捨てて園外へでると、てうど其所に通りかゝつたタクシーがあつたので、すぐそれを呼んで、二人は車上の人となつた。

二人はクツシヨンに並んで腰をおろしたが、二人とも妙な拘束を感じ合つた、お互ひに心になにかを描いて居たらしい、戀とか愛とかいふ深いものではなかつたが、お互に惡い感じは持たなかつた、謙吾は消香といふ心の戀人を持つては居たが、榮江とても惡くはないやうに思はれた、榮江もまたそれと同樣な感想を、謙吾といふ若い男にはあつたけれど、一度ならず二度も邪魔があつて、かうして助けられた謙吾に對し、渋いながらも親しみがないでもない。

かうした人と人との間の情的關係は、とても人間の力だけでは判斷がつかぬものだ、人と人との交渉の間に、なにか神秘なデリケートな力があつて、全然それに左右されるものといつた方がいゝ、古い詞でいへば神さまの力か、惡魔の戯むれか、それは一切判斷ができないのである、惡い意味のものなら、惡魔の戯れともいへやうし、善い意味のものならば、神のお指し圖ともいふことができる。

自動車ばかり牛込區内にはいつて居た。

謙吾は父のことを榮江にいはなかつた、榮江もまた阿久澤と自分の父の關係、それを口にださなかつた。それはお互ひに過去の悲劇を知つて居て、知らない體を裝つて居たのではない、全然知らないで、お互ひに口にださなかつたゞけだ、お互ひの父の上を語り合ふやうな必要もなかつたので、そんな悠長なひまがなかつたゝめだつた、たゞその場だけの問題に忙殺されて居たからだ。

『本當に偶然過ぎたと思ひますわ、あなたにご心配をいたゞくのは、これで二度目でございますからね』

洒つと榮江は謙吾に話していつた。

『いや僕も、自分ながら意外でなりません、前世なにかの因縁があるんでせう』

『全くさうですわ、あなた、たゞいま何所に居らつしやいますの』

と榮江は謙吾の居所をきいた。

『僕ですか、僕は浮浪人も同樣な人間です、一定の居所はないのです』

『ボヘミアン』

と、榮江は輕く笑つて、

『私も矢つぱりボヘミアンだつたのよ、その方が呑氣でいゝわ、あなた、死ぬまでボヘミアンで暮すおつもりなの、どうせ親も兄弟もない孤獨なんですから、その方が何樣に呑氣か知れないの』

『僕も親はあつても名ばかりの親で、結局一人法師も同然です』

なぞと話して居る内に、いつか小石川久世山に、二人を乘せた自動車がついた、謙吾は聯絡を約束して、松島家の門前で自動車を捨てた。

三日ばかりは夢の間にすぎた、と、てうどあの事件があつてから四日目の朝、大森から松島家の榮江あてに、書留小包がとゞいた、後多のなぞと疑惑を押し包んだ……

代表的なら漬は　殖産なら漬　永樂町市場　本舗　田中漬物店

京城明治町二丁目　中央婦人科院　院主　衣笠茂　電本二三四〇番

十字街

◇八日から十三日までの豫定で開いた三越のアジア展、支那の土俗玩具珍らしい寫眞の好評盛況

◇長谷川町商銀行集會所門前に一人の乞食がうづくまる

◇乞食といへば博覽會時になつて殖えたやうだ

◇鐘紡前電車停留所に毎夜二、三人のチョコマン乞食のゐることは見苦しい

出版界

▼宮吉(十月)生田花世、林芙美子氏ら女流詩人十三氏の生活記録、伊藤野枝三氏の『はじめて鐵砲を見た鬼ケ島時鶴の日記』などを收む(東京市外野方町新井四三七その社二十錢)

▼内外財界(九號)朝鮮博覽會號(東京市神田區西紅梅町一三その社二十錢)

▼科學畫報(十月)東京市神田區鍛冶町二五その社十五錢

▼(十月)私生兒と制度、本能は善か惡か、恐しい社會制度は民が無自覺の爲め、その他(東京市外高圓寺四〇七錢社 販賣十錢)

▼不(十月)西浪氏と宰佛語(東京市外中野新町三七九〇その社五十錢)

▼盛京新報(十月)東京市下谷區仲御徒町三の五九その社四十五錢

▼(十月)長野縣上高井郡商工會議所統計年報(昭和三年)東京市丸の内三の一四東京商工會議所二圓五十錢

▼組合報(九月)東京市京橋區本材木町三丁目東京印刷インキ材料商組合非賣品

▼力の世界(十月)移住政策の下中上(永田力行會長)外發とコスモポリタニズム(津野富春氏)その他海外通信など(東京市外上板橋村下竹日本力行會二十錢)

▼富民協會報(創刊)余は何故に富民協會を設立したか(本山理事長)米の生産制限問題、及び其議その他本會事業に關係の記事を收む(大阪府泉北郡高石町羽衣富民協會五錢)

▼歸報(十月)釜山大廳町二の二その社十五錢

▼旅(十月)無報のない旅(後藤和信氏)同所の址をたづねて(平田淳行氏)その他みちの旅行地の案内など(東京市神田錦町日本旅行協會十錢)

▼美之本(十月)全國一齊なし書合觀(東京市神田區表)

けふの新刊 (八日)

(警務局圖書課)

▼佛界雑誌(十月)名僧でない名僧(矢吹慶輝氏)日蓮僧侶の特點(鳥居龍藏氏)寺寶卻却について(黒板勝美氏)その他(東京市下谷區上野櫻木町五〇その社二十五錢)

邦文の部 ▲局友(第一九號)鐵道局々友會▲京城彙報(第九六號)京城府▲會報(第一號)地方共同購買會▲朝鮮之畜産(第六號)共社▲京城物價タイムス(第一〇七二號)京城商興會▲南鮮內報(第二五號)帝國興信所▲月報(第八號)大邱穀物商組合▲朝鮮の傳說 寫眞ネスト社▲銀行大會に臨みて 實業新聞社▲元山市街圖 元山東書店▲京畿社會事業便覽 京城府

讀者らん

▲近來小學校先生に關する記念品云々の件は賛成出來ざる意味あり精神的において內地或は田舍においては五錢或は一といふ風にしてある、多くも諸らず都、地の事だから十錢或は一として如何これにて句を申すのはあまりと存ず五十錢にては一寸高すぎる感ありこの錢の方もわれ等の學生時代はなきもののらし、近來生れし社會相の一つなりと考ふ(四十歲生)▲本町某所の近所にあるカフェの押賣りには不愉快極まる、安上りで面白く遊べるのでカフェーはよいのだ然し押賣はよした方がよい又カフェー隣縮君カフェーは他にいくらもありだ安くて面白い所に行き給へ(ボラレ生)▲セッター種生後六ケ月毛白黑斑、行衛不明御氣付の方は御一報を乞ふ(府內蛤洞三一久保庭市光化門一三二元)▲生後十ケ月の男兒御親切な方に差し上げたし(本町四丁目K生)▲大阪から來た旅の人につぐ秋山イマといふ人は清水といふこ黃金町にをりましたが今は赤十字社病院の附添ひをしてをります(元近所に居たもの)▲童謠および舞踊を專門的でなく素人のお方で御教授下さる方は御座いませんでせうか通學の余暇にお願ひ致したう存じます(音樂愛好者)▲五日夜十一時四十分頃本町四丁目カルス湯より大和町二丁目三七番地へ歸る途中ロシヤ金十圓をしやく鍋にてまきしをび北白のひも付を紛失しましたのです御ひろひの御方は御知らせ下さい(大和町二ノ三七大下)▲愛國婦人會特別通常總會開會式場に於て發見の遺失の方は會場内警備事務所に保管して居ります(警備事務所)

圍碁新局 (二)

先　井上一郎(三段)　相先　淵辰子(二段)

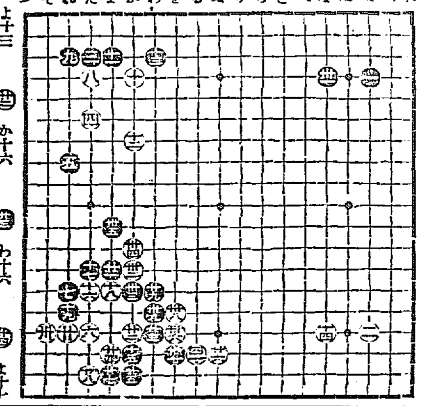

上十三　か十八　わ十四　か十七
か十六　ぬ十七　そ十六　か十二　ト五
わ十六　上十八　ほ四　か十一　ト五
上十七　た十七　か十二　を十　ろ十

東亞倶樂部　當る九日より 秋季特別大會 待ちし久振りに映畫と實演 街的如封切上映 洪水さん階下 京都作品 平三郎、東亞キネマ 妻三郎主演 新戲 劍戟 **長袖の劍士**

中央館　十日より 愉悅の泉 觀樂の海、映畫と演劇の交響樂 毎日晝夜二回 マキノキネマ (映畫の部) マキノ御室スタヂオ超特作時代劇 吉野二郎監督作品 次郎長の大將 喜劇界の大品 天下一 (實演の部) 現代喜劇スケッチ

大正館　大喜活劇 主演 アイリン・リッチ 監督 ハンプトン・デール・ルース 映畫 **活殺自在** 東亞キネマ 京都作品 夢の代 **幸運馬蹄騷動記** 米パテー會社超特作大喜劇 **覆面の雄士** 全通十一卷 大劍戟史 (實演の部) 東京新興館一行 **奴道中** 全卷 朝日封切超特別大興行 時代喜劇

涙花館　十月九日より 當る大奇術 **兄弟大武術** 大曲藝 活人電氣、仙人撮影 入場料特に一等二十錢 **怪獸征服** 八卷 浦波須磨子、水田宏子 松竹蒲田 **〔大傑作〕** 竹助 ルス・ドッシ 予告篇

口に孝行・體に奉公!　美味く喰べて體を肥せ

使へば必ずうまい

料理人の不安は美味く出來るかどうかに有るが御安心あれ、味の素を使へば必ず美味い

味の素

宮内省御用達　味の素本舗　鈴木商店

10—B

各種 ズボン 學生服・勞働服・被服　製造問屋 小池商事部 通販部 大阪東區北久太郎町武 振替大阪一八五二 電船場八九八七

嶋谷汽船仁川出帆

大連天津直行(大連汽船天津航路接續)　二川丸
○香港地、天津、大連、鎮南浦、仁川、群山、木浦、釜山、浦項、元山、清津、城津、新浦(寄港)、函館、小樽、大泊、室蘭、浦塩、本邦(其他)各船共總噸數二千噸以上ノ優秀客船ニシテ無線電信設備ヲ有ス
樺太行 北海道(釜山、元山、木浦、經由)
濱南浦行
仁川代理店 本町四ノ二　嶋谷汽船株式會社出張所　電話五八五番
日鮮海運株式會社　電話五〇一〇八番
京城代理店 國際運輸株式會社支店
鎭南浦代理店 日鮮海運出張所

仁川出帆

京濱直行 瑞鳳丸 名古屋、清水、東京
富丸 阪神 三輪丸 阪神 紅海丸 阪神
山下汽船株式會社 川崎汽船株式會社　協同海運株式會社　電話八二〇番 電話八六七番

尼ケ崎汽船　仁川出帆

群山、阪神 正生丸 十月十八日
群山、尾ノ道、阪神 玉榮丸 十月十二日
群山、阪神 赤城丸 十月十六日
群山、木浦、阪神 秀吉丸
群山、阪神 神代丸
百福丸
伏見丸 群山、阪神
尼崎汽船部朝鮮汽船會社代理店
高杉商店回漕部 仁川海岸町(電話五九番)

大阪商船定期出帆

神戸、大阪行(群山、木浦經由)
名古屋、清水、横濱、東京行
大連行 東丸 十月二十九日正午
長崎、鹿兒島、三角行
新潟、津、雄基行
釜山、門司、宇品、神戸、大阪行 小野丸 十月十五日

內地各港出帆主要航路

○歐洲行毎月一回 ○南米行毎月一回 ○北米行毎月二回 ○濠洲行毎月一回 ○孟買行毎月二回 ○甲谷陀行毎月一回 ○臺灣航路
大阪商船株式會社仁川支店 電話二一〇・二一一番
京城代理店 國際運輸株式會社支店 電話本局一一七〇・一五九七番
仁川本町一丁目 電話四一一番
群山仲町 電話四一番
木浦 仁川港町六丁目 電話七一番・一四三番

森信汽船仁川出帆

江華、延安線(毎日往復)
富里、瓮津(隔日往復)
牙山、屯浦、唐津(月八回往復)
南陽、沔川線(月四回往復)
瓮津、長淵線(月六回往復)
連絡荷物其他各沿岸行帆、船舶御利用ヲ
仁川港前(電話一六三番)
森信汽船株式會社
出帆定期表申越次第進呈

朝鮮郵船定期出帆

○金剛山探勝航路開始
元山發 每日午前八時半 長箭發 同日午後二時
每月十六日ヨリ 元山着 每日午後三時半
長箭發 同日午後九時

博多航路

芝浦丸 十月二十九日 釜山、博多行
釜山丸 十月十九日 博多行

咸南丸 日本海航路

日本郵船出帆

歐洲行 香取丸 門司、神戸
豪洲行 大洋丸 神戸
歐洲行 安藝丸 長崎、神戸

朝鮮汽船出帆

釜山出帆(報店釜山本店)
各港寄港 每日午前十時
仁川出帆(釜山報店)

仁川出帆

京城行 長白山丸 十月十四日
大阪行 慶州丸 十月十三日
木浦行 昌原丸 十月十一日
大連行 咸興丸 十一月二日
釜山上海行 平安丸 十一月九日
大連行 羅南丸 十月十九日

木浦出帆(代理店國際通運木浦出張所)

京城行 長壽山丸 十月十六日
大阪行 慶州丸 十月十五日
仁川行 昌原丸 十月十六日
釜山上海行 平安丸 十一月一日

釜山出帆

東京行 長白山丸 十一月二日
大阪行 清津丸 十月十一日
北鮮行 羅州丸 十月十二日
上海行 平安丸 十月十三日
大連行 京城丸 十月十二日

辰馬汽船仁川出帆

釜山丸 月 日 關門、阪神
山丸 月 日 阪神、清水、芝浦
熊山丸 月 日 京濱
桃源丸 月 日 阪神、芝浦
天長丸 月 日 清水、東京
仁川代理店　仁川本町四丁目
朝日組回漕部　電話 六二番